京城日報
夕刊　三月二十五日（水）
京城府太平通一丁目　京城日報社

# 土耳古斷行を決意
## 海峽の再武裝
### アラス外相ロ條約調印各國に通達

【二十四日ロンドン電通】聯盟理事會のため來英中のトルコ外相ルシュ・ベイ・アラス氏は二十四日イーデン英外相を外務省に訪問しダーダネルス、ボスフオラス兩海峽、マルモラ海一帶の海峽についてトルコ國の完全なる主權を回復するため一九二三年のローザンヌ條約に包含せる、黒海、多島海通路の非武裝化その他トルコ完全統治の羈絆となるべき諸條項を廢棄する方針を決定した旨通告した、而してアラス氏は同樣の通牒をローザンヌ條約調印國たる英、佛、伊、ブルガリア、ギリシヤ、ルーマニア、ユーゴースラヴイアの七ヶ國へ書簡にて送達したと傳へられる、廢棄理由はアジアトルコとヨーロツパトルコの咽喉たるダーダネルス、ボスフオラス無防備は國際政局上トルコの國防的立場を危殆ならしめ國民の安全保障を重大な脅威にさらし主權の完全なる運用に緊急的必要を感ぜしめるに至つたといふにあるが最近のドイツ政府の行動が右決意に重大刺戟を與へたであらうことは疑はれない、但しトルコ側では各通告は決して一方的廢棄通告ではなく撤廢要求の形式を踏むものであると主張してゐる（寫眞はアラス外相）

**植田大將大阪發**

【大阪電話】赴任の途次大阪に立ち寄つた關東軍司令官兼駐滿特命全權大使植田謙吉大將は二十五日午前十時五十二分大阪發急行で一路新任地に向つた、軍司令官一行は下關より連絡船で新京に向ふ筈

# 崩れゆく舊き條約體制
## 重壓に抗するヒトラー獨逸の波紋

# ライン進駐軍 撤收は斷然拒否
## 獨、强硬回答を手交

【ロンドン廿四日同盟】ドイツ代表リツベントロツプ大使は二十四日午後五時クロイドン飛行場に到着、直ちに宿舍カールトン・ホテルに入つた、次いで午後七時十五分イギリス外務省にイーデン外相を訪問、ロカルノ會議協定案に對するドイツ政府の回答正文を手交した、回答の要旨左の如し

一、英、佛、白、伊四國政府は國境線の東方二十キロの地帶に新たに非武裝地帶を設定、右地點よりドイツ軍が撤收するやう要望してゐるが、ドイツ政府は一旦ラインランドに進駐した自國軍を撤收することは絕對拒否す

一、新たに新非武裝地帶に英、伊兩國部隊を配置警備に當らせる旨提言されたが、イタリー政府は聯盟理事會の決議により侵略國の判定を受けてゐる、從つてイタリー國際聯盟代表として治安警備に當る資格なくイタリー軍を非武裝地帶に配置することはイタリー政府に對する聯盟理事會の裁斷と矛盾する

一、ドイツ政府は自國の提議した新平和條約案を撤回せず依然同案に基き各國政府と商議を遂ぐる事に吝かでないが、交渉に入る前提としてまづドイツ政府が主權を回復した事實を確認することを要請する

一、ドイツ政府は不平等の立場に立つて各國政府と折衝を遂ぐることを飽まで拒否する

一、以上の見地よりドイツ政府はロカルノ會議協定案の中『ドイツ國民を冒瀆し自國の均等地位を毀損する』一切の條項を斷然拒否する、但し來る三十一日國際聯盟理事會に先立ちドイツ政府の對案を提示する方針である

# 假借なく處斷
## 同時に國政一新に協力邁進
### 寺内陸相の肅軍骨子

【東京電話】來月七日より五日間に亙り開催される全國軍司令官、師團長會議に對して陸軍中央部では今次事件について極めて詳細にその全貌を說明すると共に今後に處すべき陸軍の指導方針について寺内陸相より重大訓示をなすこととなり梅津新次官の着任を迎へ應上本格的に訓示案の作成に入る筈である、右訓示案の骨子は大體左の如き諸點と信ぜられてゐる

**今次叛亂軍** の行動は統帥を紊り兵權を弄すの甚だしきものであつて皇軍建設の本旨とその威信のため眞に遺憾に堪へない次第である、軍をして社會の顰蹙を排し斯る事態をして絕無たらしめ以て上御一人の宸襟を安んじ奉るため皇軍一致の一大決心の下に皇軍一致身命を賭して一路邁進しなければならぬ

**これがため** 軍は各隊における精神教育並に教化、德育諸部等の徹底を圖り必要と信ずる凡ゆる方法を講じ苟も下剋上して言語要求等に出るはこれ詳擧妄動するが如きことなきやう極力努力しなければならぬ、而してその叛亂軍處分等については法の命ずる所に從ひ秩序整然且も假借する所なかるべきは勿論なるも、その適用に當つては徒らに形式に捉はれ情に墮するが如きことなきやう深甚の注意を拂はなければならぬ

**如上の諸點** の實現のためには上長自らその範たらざるべからざることに深く留意し率先これを要め、訓錬すると共に下級の軍隊を深く理解し同情を有ち下級をして聊かも迷はしむることなきやう指導しなければならぬ

**然りと雖** 現下國内政情並に一般情勢は非常時局を目睹にして一日も忽にすべからざるものあり、これが陸軍部内に及ぼす影響は極めて甚大にしてこれが是正革新なくして内部の整備は極めて困難なるを以て中央部としては前述の如く部内の統制に極力努力する一方許されたる範圍において能ふ限り國政一新に協力邁進せむとする決意を有するものである（寫眞は寺内陸相）

# 「ピツトマン氏 又復毒つく」

【ワシントン廿三日同盟】上院外交委員長ピツトマン氏は二十三日夜全國ラヂオ講演に於て最近の時局の現狀に言及し再び日本を論難し大要次の如く述べた

**歐洲刻下** の情勢は全く重大だが一方極東の情勢も日本の軍國主義が實質的に何等かの力を發動してゐる、然るに日本政府は九ヶ國條約を無視し之を蹂躙し去つた、國際聯盟は强力なる政府に對しては全く無力で制裁案を實行したことはない、アメリカ國民は最近成立した中立法により戰爭の渦中に巻きこまれる憂ひは除去したが、國防の充實は一日も忽かにせぬことは出來ない

**アメリカ** 海軍及び空軍を無能力狀態に抛棄することはアメリカに外敵の侵攻を誘致するに外ならない、中立法を要求する防衛として世界何れの國にも劣らぬ軍備を整へることはアメリカ政府の目下の急務である

**米陸軍豫算 上院可決**

【ワシントン二十三日電通】アメリカ上院は六億一千百萬弗の陸軍豫算支出案を二十三日可決した、右は下院より可決送付されたものであるが上院で技術的小修正が附加された關係上、右修正部分の承認を求めるため下院へ回送した

**西大將容態**

【東京電話】二十五日午前十時發表　西大將その後の容態は從來と大差なきも依然として嗜眠狀態を繼續し溷濁な狀態下せざるも食思稍々昂進せり

# 理事會は無期延期
## きのふ非公開會議で決定す

ドイツ政府特使リツベントロツプ氏は右回答案について更に口頭をもつて補足的說明を加へ、會談四十五分の後午後八時外務省を辭去した、二十五日更にイーデン外相と會見を遂げたのち同日中に一旦ベルリンに歸還し更に三十一日ドイツ政府の對案を携行して再びロンドンに乘込む豫定である（寫眞はリツベントロツプ獨代表）

【ロンドン二十四日同盟】聯盟理事會は二十四日午後四時二十分セント・ゼームス宮アン女皇の間において非公開をもつて開會されドイツ代表リツベントロツプ大使は開會時間までにロンドンに到着せずイギリス局長テイホフ氏代理として出席、開會とともにブルース議長ロカルノ協定案につき經過を報告して曰く

イギリス代表イーデン外相は去る二十日ロカルノ會議協定案を聯盟理事會に通達した、但し理事會は正式に右協定案の審議を要請された事實なく且つイタリー政府は右協定案に對し未だ具體的承認を與へてゐないと解される、從つて理事會としては暫く情勢の推移を見送り當事者の行動を差控へるを至當と信ずる

從つて理事會は特別會議を繼續しながら一日休會に入り情勢の好轉するとともにゼネヴアにおいて開會しては如何

右提案に對してはソヴエート代表リトヴイノフ人民委員長等何れも賛意を表明結局理事會は無期延期に入るに決定した

# 平生氏受諾
## けふ新文相親任式

【東京電話】文部大臣就任の正式交渉を受けた貴族院議員平生釟三郎氏は二十五日午前十時首相官邸に廣田首相を訪問就任受諾の回答をなした、廣田首相は同日午前十一時宮中に參内天皇陛下に拜謁仰付けられ、新任文相として平生釟三郎氏を内奏した結果同日午後二時宮中において廣田首相侍立の下に左の如く親任式を擧行された

勲五等　平生釟三郎
任文部大臣
內務大臣兼文部大臣　潮　惠之輔
免兼官

# 馬場藏相訓示
## 大藏地方局長會議で

【東京電話】馬場藏相は廿五日午前九時卅分より中央會議所において地方財務監督局長、稅關長、專賣局長會議を開き廣田内閣の財政方針を左の如く言明した、增稅の斷行、從來の財政々策に變更を加へることを明かにしたことは注目されてゐる

**藏相訓示要旨**

財政の問題について見るに最近における政策は遺憾ながら時代の動きに適應したと認め難く私は從來の財政々策に對して相當 程度の變革を加へることは誠に已むを得ざる所であると信ずる私の見る所を以てすれば廣田政策の遂行上近き將來において歳出の減少を豫想することは恐らく不可能であるのみならず或は更に新たなる國費の增加をも覺悟せねばならぬと思ふのである。私は速かに將來における歳入計畫を樹立し財政の基礎を强固ならしめねばならぬと思ふのである、これがためには稅制の整正を行ひこれと同時に相當程度の增稅を行はねばならぬのであるが、財政の根柢たる

**國民** 經濟力を破壞するが如き急激なる變動を財界に與へることは嚴かに戒めねばならぬ所である、更にまた國防計畫は必ず一面において愼重な計畫を樹て產業貿易振興策と表裏せねばならぬのである、我國の產業貿易はこゝ數年來非常な發展を示してゐるがこの發展は益々これを伸長し通展せしめ國運日本の原動力たる經濟上における基礎とせねばならぬ

**諸君** はよく時代の趨向を察し諸君の重責を思ひ協力して我國財政々策に力を盡されたい

**山本（条）氏**

【東京電話】山本条太郎氏は廿五日午後一時廿分逝去した

（寫眞は故山本氏）

**【赤外線】**

文相就任の交渉を受け事務所に引あげた平生釟三郎君祝ひの客や寫眞班の多數押しかけてゐるのを見て『ぎようさんな人やな、なんぞあつたんかいな』と大阪辯まるだしで大笑ひ『先生の歸るのを待つてるのですよ』といはれても『なんの御祝ひやえらい騷ぎやな』『あつたら、なんぞ御祝儀するかいな』あくまで人を喰つたおやぢ

**天地玄黄**

朝鮮では學校にも就職、大學の卒業生が、大學に入りも得ずに、うろうろしてゐる内地の現狀を見よだ

◇

そしてまた春にもなればオタマジヤクシと共に湧いて出る新學士に對して、社會は職場を與へ得ない、これ等若い浪人群が社會不安の溫床とならないと誰が保證しやう

◇

學生は渡航を許可あらはさ、外國の直接行事が一つへるだけでも、胸がせいせいする

◇

通信は少し長かつたが、やつと生れた新文部大臣、どんな產聲をあげるか、どんな遊び方をするか、大衆は冷かに微笑んで待つてる

**人**

◇伊藤城大教授　二十六日午後東上、四月十四日歸任の筈
◇土師鮮銀理事　廿四日入城朝鮮ホテル
◇渡邊朝拓殖理事　同上
◇鈴木釜山鐵道事務所長　同上
◇田中大田鐵道事務所長　同上
◇吉永平壤鐵道事務所長　同上
◇松野平壤鐵道事務所長　同上
◇有賀殖銀頭取　廿五日東京より歸城
◇今村關東軍參謀副長　廿五日白頭より歸城
◇坂西野砲第廿六聯隊長　廿五日平壤より歸城

本日紙夕刊十六頁

# 愚禿頭巾（75）
法敵篇
吉川英治作　山村耕花畫

**火と火（一）**

鹿ヶ谷の法勝寺は、日に夜日が、必ず法話や讚歎念佛の衆會が催されるのに、この十一月から廢止になつてからは、

（住蓮が病氣のために）

と云つて、一回もそれがなかつた。

誰も、それを怪しみはしなかつた。むしろ常々こゝへ詣でる人々は、

（からい藥は）

とか、

（手製りの甘い物を）

とか云つて、何か見舞を携へて來ては、病人に上げてくれと言い置いて行つた。

その度に、

『住蓮』
『安樂房』

二人は、顏を見あはせて、自嘲にたへない眼を見合つた。

『あゝいふ善良な人たちを、わしとお身は、僞つてゐるのだ』

『假病とは知らない信者たちは、一刻もはやく御病氣が癒えますやうにと、御本尊に祈念をこめて詣つて行きなさる――あれを見てゐると、たまらない氣が盜しい』

安樂房は、重い息をついて、胸を竪に叩いた。

默然してゐると、二人の胸に、女の姿がうつ向いた。

は、今朝、彼等が思つてきた、あの松虫の局と鈴虫の局さへこゝに居なければ、と。

だが、一日ましに、事態が苦しくなる。一日ましに、二人は、あの醒まし人をふり捨てる氣になれなかつた。

『おれ達は、煩惱に落ちてゐるぞ』

――と、或時は、住蓮が告白した。

『なぜ』

『ようく自分の胸に手を當てゝ考へてみるがよい、いつの間にか、お身の事は知らないが、わしは松虫の局に戀をしてゐるらしい。すると、松虫の局の眼がものをいふ。すると、自分にもあらぬ眼が姿で初めるのだ』

『それは、おぬしばかりぢやない。

……實をいへば、わしもだ。わしも何か、さういふ自分の氣持に氣づいてゐない事はないが』

『やはり、女人をこゝへ入れたのは、わし等の誤りだつた。御佛の旨にちがつてゐた』

『いや、御佛がではない――つまり自分たちの修行が未熟なためだ。女人を嫌厭し、女人を避ける事を敎へてゐるのは、聖道門だ、それではならぬと、法然上人も仰せられた事だし、善信御房のことさは、身をもつて、あの通り示されてゐる。――しかも、善信御房の信心は、誰が見ても、玉日さまを妻となされてからの方が、御顏として、頼もしげに見えてゐるではないか』

『だから吾々も、女人に對して、もつと近づいていゝと仰せられるか』

『だめだ、こんな事では』

自分の未熟を無念がるやうに、安樂房はさう云つてもだへた。

『おれなどは、とても善信御房のやうに、そこからすぐ安心をつかむ事は出來さうもない』

『では、歸らうしたものぢや。……このまゝあのお二人をこゝに置けば、自分の信仰がくずれてしまふか、さうならぬ前に、嚴しい戒壇の戒に見つかつてしまふのは知れた事だが……』

『お室の儀だが、出てもらはう、この山北を』

『えつ、追ひ出すのか』

『さうではない、どこか他のまつたく遠い所へ、そつと、お移しでも、隱つていたゞくのだ』

大評判の別冊附錄
帶と袴 仕立方五十種公開
日本で初めて出來た帶と袴の仕立方全集で大評判。婚禮用の丸帶から、夏冬の流行帶、新型名古屋帶まで祕訣一切を一目でわかる畫報式で發表。むつかしい帶と袴の仕立方もコレ一冊あれば絕對に御安心です。
主婦之友四月號は大賣行
流行婦人子供服 實物大型紙つき作り方
春から初夏へ向く新流行の婦人服型二種、女兒服型二種、テンプリーシヤー型の主婦の小さい獨特な賞品の……
叛亂軍の 我が子を憶ふ母の手記
叛亂軍に投じた一兵卒の母の血涙の手記。涙なくしては一行も讀めぬ母性愛の最高峰
無痛安產
難產で苦しめられたお母様が苦心の末發見した無痛安產の秘法公開。家庭で出來る新方法。
急告
『主婦之友』四月號は空前の大賣行で、もはや殘部がいくらもありませんから、未だお求めなき方は大至急にお求めを願ひます。
一冊五十錢（送料六錢）。東京書店に品切の節は、東京神田の主婦之友社（振替東京一八〇番）へ大至急お申込みください。

# 今曉、平北大吉駐在所 匪賊團に襲擊さる

## 警官奮戰し二人名譽の戰死！

### さらに追擊中…飛行機も活躍

廿五日午前三時四十分、平北昌城署大吉駐在所に、突如、匪賊百五十名が襲來した、直ちに國境の警備隊は勿論本殿[illegible]署長以下廿名應援に急行、西[illegible]駐在所員が急行[illegible]と戰つたが、不幸にして大吉駐在所員小原勉（大分縣出身）中西康人（熊本縣出身）兩巡査は名譽の戰死、金履渉巡査は重傷、更に賊は同駐在所の警備電話を破壞したが、我が警備隊はこれに屈せず奮戰の結果、午前五時頃にいたり遂に匪賊を擊退 さらに追擊して殲滅すべく、佐藤署長は○○隊の協力を求めて追擊奮戰中である、尚平北警察部では直ちに安田高等課長が現地に急行すると共に飛行機を飛ばして偵察を開始した

## 八名の所員を以て 百五十名と激戰

### 本署の應援が着く迄に二人は戰死す

### 總督、局長から見舞の電報

大吉駐在所には八名の警官が駐在してゐたが、匪賊の襲擊と同時に本署に應援を求めて事件を急報したが、何分昌城署からは四十分もかゝるので、その間に兩巡査は殉職したものである、かくて僅か八名で死力をつくして百五十名に上る匪賊と交戰し、途に壯烈なる戰死をとげた名譽の警官中西康人、小原勉兩氏の勇敢な報が本府に達するや、宇垣總督、池田警務局長は直ちに鄭重なる見舞の電報と、金一封を昌城署を經由して兩氏に贈り、その勇敢を稱揚してゐる

## 兩巡査部長昇任

### 平素から成績優秀の巡査

### 金巡査もなかく〳〵の重傷

殉職と報つて名譽の戰死を遂げた平北昌城署大吉駐在所勤務巡査中西康人氏は昭和二年七月に、同小原勉氏は昭和九年五月にそれぞれ巡査を拝命され、今回の殉職に加へて、平常から成績優秀であつたので、殉死と共にそれぞれ巡査部長に昇任せられ、勲記及び賞與金などを授與せらるゝこととなつた、尚ほ負傷の金履渉巡査は可なりの重傷である

## 新府を三區

### 四人宛を選ぶ

### 早くも候補の顔ぶれ

新邑域編入による府會議員選擧區については前報した通り本府の便法による地區は新邑域[illegible]二名で[illegible]域を第一區とし永登浦、西面、東面を第二區、漢芝面、崇仁面を第三區、恩平面延禧面、仁面を第四區として十二名の議員をこの三區に四名宛割當てることとなつた

現在新邑域の有權者は約一萬四百名、新邑域約三千名で八月廿一日現在の有權者數で投票を行ふのであるが、新邑域は一區千名平均であるのに反し[illegible]名に三名で相當の激戰を豫想されてゐる、なほ早くもこの選擧戰に打つて出んとする噂の人に天然氷會社の池田長次郎、明水台の木下榮、昨年の總選擧に當選した曾我勉、竹内菊太郎元本府警務課長[illegible]諸氏がある

釣り趣味の展覽會

## 牧野信一氏自殺

### 昨夜病氣の煩悶から

【小田原電話】文壇の中堅作家として深刻な心理描寫に特異な作風を知られてゐる作家牧野信一氏は廿四日午後六時ごろ小田原町新玉の自邸納戸の梁に細ひもをかけて縊死を遂げた、自殺の原因は數年來神經衰弱を病み、最近は夫人とも別居し[illegible]地方を轉々療養に努めたが思はしくなく作家としての悶悩に加へ神經衰弱におち入つた結果である、年四十一

## 釣趣味展開く

### 名人竿師の實演も評判

### けふから來青閣で…本社主催

釣の好シーズンを迎へて本社が計畫した釣趣味の展覽會は、二十五日から本社樓上來青閣で開催されたが、開會早くも好釣家が多數押かけて大賑ひを呈してゐる、會場を飾つた圖録竿は[illegible]五百點を超え、中でも異彩を放つてゐるものに東京大橋吉盛氏、神戸渡田好男氏、廣島藤田百彦氏、東京若井市藏氏、伊豆下田の栗田[illegible]氏、神戸山本米三氏、東京[illegible]三氏、釣の新研究社等の門外不出のものがあり、これに加へて東京から特に會場に出張した竿家東作一門の竿師[illegible]作氏が竿製作の實演は人氣を呼んでゐる（寫眞は本社主催釣魚展覽會）

## 清溪川〃黄金の波〃

### 夜の奇怪事、ひどい人夫發見

### 府衛生課にも不審

### 府は知らぬ！

廿五日午前四時半頃、京城[illegible]長沙洞三三一先清溪川觀水橋附近に、糞尿「タンク」がザアー〳〵と捨て込んでゐる不都合な男を附近の石[illegible]巡査が發見、鍾路署ではびつくりして調べると、京城府外下往十里九百[illegible]春萬（三）で同夜鍾路二丁目から糞尿を汲取り府外往十里へ運搬の途中面倒臭い誰もおらんから捨つちまへと清溪川に捨て込んでゐた事判明、傳染病季節を控へ問題となつてゐるので直に歸附近一帶の消毒を行ひ事情を調べると[illegible]氏は京城府衛生課から夜間だけ衛生「タンク」を借りてこれを請合つてゐた事が判つた、如何に京城府の衛生人夫の手が不足であるからとてかく無責任な人に「タンク」を貸しこれを行はしめた事は危險極まるものとして鍾路署では直に京城府衛生係へ通知、今後について取締方を講ずることになつた

衛生課員談 右について京城府の衛生行政についての責任者である衛生課の談は

府では同人にもタンクを貸しておりますがそれらの方面の人夫がやつた事については府では知りません、個人の事ですから私の方では分りません、消費を貸してやらしてゐるだけです

## 鐵道の運賃下げは まだ研究續く

### 私鐵買收でその方に力こぶ

鐵道局ではひきつゞく黒字經營を[illegible]旅客に向寄するため全面的に旅客運賃の引下げを考慮中であるが、一方に於て廣田内閣によつて一般[illegible]の機運濃厚なるため、運賃引下げは政府の方針に合致せぬとの意見もありこれが實行は[illegible]まれるに至り、この引下計畫に代つて私鐵買收を促進し局營に比し高率な私鐵運賃の引下げに向つて進む模樣である、なほ旅客運賃の引下げに關聯して遠距離遞減法の採用に就てはすでに吉田局長も「同法は世界鐵道界でひとり日本（省線）のみが採用中のもので、幾多の論議の點が存在してゐる」との理由から絶對反對の意を表明してゐるため今後も問題視せぬことになつてゐるらしい

## モ・バさん團

### 『石』の親善の主人も

サクラの半島へ東漸中のモダーン・オリエンタル・ボーイ・パーティ（モダン東洋旅行團）は支那を經て四月九日午後二時五十分入城朝鮮ホテルに投宿、春の京城に朝鮮氣分をふりまかうと言ふのである、一行は五十歳以上のお婆さんばかり九人で團長はリフトン・ピース氏で米國地理學協會[illegible]「シアトル日本人會顧問」の肩書をもつ親日家で昨年秋タコマ富士と日本の富士山と『石』の親善使節を交換した人、京城では[illegible]、中、滿鐵、鐵道、遊覽、ホテル等何でも一應づくめ、金剛山も富士山も親善使節ならよいと京から[illegible]豐ずると言つてゐる、[illegible]年型のモダン婆さんの觀光團として早くも話題を生んでゐる

## 愈よ全鮮に亘つて 結核の大退治

### 先づ關係方面が協議

### 積極的な施設も要望さる

警務局の提唱でいよ〳〵半島に結核撲滅運動を起すことになつたがこれが前提工作として池田警務局長が主催で、廿四日午後六時から京城府民館で結核撲滅施設に關する第一回の座談會を開いた、出席者は將來この運動遂行に最も關係のある人々で本府から池田警務局長、西龜衛生課長、大野學務課長、[illegible]京城府衛生課長、伊藤京城醫專校長、佐藤城大教授、小池[illegible]軍々醫部長、府内各中等學校長各工場主等四十名が參會した、先づ池田警務局長から公衆衛生施設と結核豫防の重要性を述べ、これが豫防を中心に各出席者が種々意見を述べ、衛生上の施設として

▲豫防知識の普及▲療養所の設置▲兒童の養護▲健康相談所の設置▲建物、家屋の改善等々の積極的な施設を要望して散會した、主催者側である警務局では現在の財政ではこれ等の要望意見を直ちに實現せしむることは困難の點があるが、將來は今回の座談會で出た貴重な意見を基礎として實現工作にとりかゝることになり、先づ今明年度に於いては各道の民間團體と協力して公衆衛生と結核豫防の主旨の徹底を計る方針で、さらに來月六、七、八の三日間本府で開催される各道衛生部長會議にも座談會の意見を提出して、これが普及、方法方を打合せることになつた

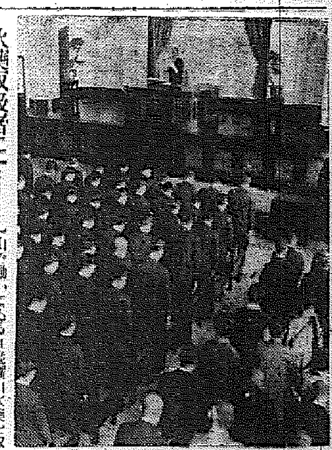

## 火藥取扱者に 今夏講習會

### 警務局で

本府保安課では近く京城光化門通に出來る朝鮮警察講習所で來る七月廿三日から廿九日まで火藥講習會を開催、全鮮の各鑛山で働いてゐる直接鑛山火藥を取扱つてゐる人々に火藥や爆藥の取扱使用方法その他に就いて講習を行ひ、火藥に因る事故防止を計ることになつた

## けふ京城帝大の卒業式

### 今井田政務總監も出席して

京城帝國大學本年度卒業式（醫學部第七回、法文學部第八回）は二十五日午前十時半から法文學部講堂で擧行された、今井田政務總監、渡邊學務局長、[illegible]、伊達京城府尹、卒業生父兄ら官民多數參列、醫學部七十九名、法文學部六十二名の卒業生に對して山本總長から卒業證書を授與した

## インチキ名刺で 詐欺し廻る

### 土地拂下げを種にして

最近京城府内には「朝鮮總督府[illegible]」「[illegible]司令部第二十八聯隊附陸軍歩兵大尉」山本東一といふ長い肩書きの名刺を濫用り自ら東大出身、高文パス[illegible]と稱して[illegible]府内各地の國有林の拂下げ運動をして[illegible]詐欺を働いてゐる男がある[illegible]一〇三[illegible]府内某中等學校を二年で退校以來詐欺前科一犯

## 大阪少女歌劇

南海電車直營の大阪に立てこもつて、阪急の寶塚の向ふを張らうとしてゐる大阪少女歌劇の一行卅五名は、既報の通り廿五日から五日間明治座に開演する、寫眞は廿五日乘り込んだ一行中のスターたち

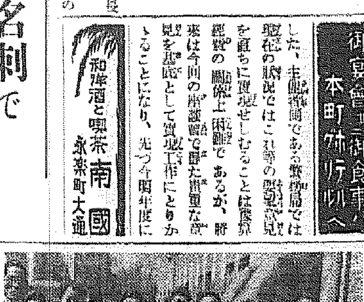


和洋酒と喫茶 南國 永樂町大通

御婚禮御披露宴 御宴會ニ御食事ニ 本町ホテルへ

鷄印スタンプインキ

標市銘菓 朝鮮八景飴 名菓子店にあり


## 戰死漲送人 忠靈塔へ

### 日本で最初

昭和七年十二月[illegible]事變當時[illegible]の途中[illegible]で陣歿した光榮ある朝鮮軍部[illegible]及び[illegible]の遺骨を[illegible]より[illegible]へ納めることゝなり[illegible]として最初の光榮に浴することゝなつた

## ラヂオ 一今晩の一

六時龍山劇（大）神戸童話劇協會▲六時二五分基礎英語講座（東）村岡博▲七時三〇分講演（東）池尾芳藏▲八時薩摩琵琶（東）[illegible]▲八時三〇分尺八と箏曲（東）津田[illegible]▲九時長唄（東）芳村伊四郎

## 天氣豫報 (26)

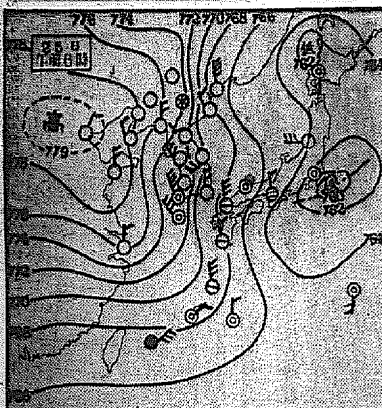

京城地方【今晩】晴【明日】同じ

仁川地方【今晩】北の風晴時々曇【明日】北の風

京城溫度（二十四日）最高四度 最低零下三度六（二十五日）正午二度四

| 地方 | 風 | 天氣 |
|---|---|---|
| 咸南北 | 北の風 | 晴 |
| 咸北 | 西乃至北の風 | 晴 |
| 江原 | 西乃至北の風 | 晴 |
| 平南北 | 西乃至北の風 | 晴 |
| 黄海 | 西乃至北の風 | 晴 |
| 慶南北 | 西乃至北の風 | 晴れたり曇つたり |
| 全南北 | 西乃至北の風 | 晴 |


肺炎・流感・百日咳・扁桃腺炎 特効吸入藥 カンピロン 新發見・合理的吸入療法 通常の吸入器で吸入、たんを切り、せきを止め、熱を下げ、心臟の働きを強め、消炎、殺菌の効ありて一般せきの出る病に適應 大阪 道修藥學研究所 全國藥店にあり ◎類似品御注意 文獻贈呈

アイスクリーム ケーキ 冷凍機 岩谷冷藏株式會社 京城出張所

新發賣 パラゴン PARAGON 音の道の大革命！素晴らしい音 このお値段で さながらの實演が聽かれます！是非御試聽下さい！ 第三〇號 定價 三十六圓 發賣には必ずパラゴン針を 京城 青木商會樂器部

リーガル四月新譜 コロムビア大衆盤 一枚 ¥.80 REGAL 流行歌 ひよいとなけりやこそ 男さすらひの涙 さくら音頭 花見の音頭 歌謡曲 希望の船 利根の舟唄 ダンス・ミュージック 流行歌曲選集 コロムビア合奏 和洋合奏 元祿忠臣藏 紺屋高尾戀物語 感情山脈 ●明說映畫●

性病 尿の病 腎臟 膀胱 尿道 淋疾 消渇 寢小便 ◎誠に古い經驗 推奨された自療法の公開 病理療養書 無代進呈 和歌山市公園大通 本部 自療堂泌尿部

●頭腦過勞者の必携藥！ ノーシン●

專賣特許 吸入含嗽劑 スパイシヨン 流感・肺炎・百日咳

月經 お知らせ 京城 日報を見たと書いて御遠慮なく一同院にお手紙をお寄せ下さい

京城 金 地金 銀 分析 賣買 杉山商會 高價買入 京城明治町

製造家を求む 軍手 ◎年中無休・收入確實◎ 朝日軍手京城店

御會葬御禮 植野實

金鶴香水

りん病 ばい毒 有田ドラッグ

花嫁双六 橋本一郎 喜代丸 タイヘイレコード

(イ)高級時計 (ロ)實用時計 東洋時計會社 東京市

# 豫算府會總まくり

## 圖書館移轉遲延で 轡を並べて肉迫
### つひに秘密會で事情説明
### 五日目の仁川府會相當緊張

【仁川】府會第五日は二十四日午後一時二十分開會、歳出經常部圖書館費の第一讀會に入る

▲小谷議員 圖書館移轉積立金を開始以來十年にもなるが未だに實現に至らぬは如何、圖書館の位置を一般大衆の足の運びよい處へもつて來て社會文化の先驅者として圖書館を活用せよ

▲永井府尹 豫算にはあげてゐないが研究してゐる、本年中に實現せねば明年度（十二年）は萬難を排して移轉する

と答へ金子議員も社會文化的施設のため圖書館の充實を強調し、移轉につき具體的説明を求め金峯完議員は圖書館利用者の宣傳を力説し吉田議員は移轉の實現困難の實情を迫り、公開を避け秘密會で説明することになり、次の公會堂費は大した質問もなく、新設の西公園公會堂につき永井府尹から

便宜上西公園會館としたが、認可下に御命名をお願ひ致します

と前提し、會館の利用方法につき會館の食事は他から取り寄せることにし、下は大、小食堂に、二階は會合と貸質の宿舎にあて屋上は四圍を十分にして府民の納涼臺にする、今後簇華な建築物に相應しい施設をする考へで、主任一名を常置する、使用料の如きもよく研究、あまり安すぎず高すぎず他の例をも參酌するつもりである

と會館經營のアウト・ラインを説明し、圖書議員は賃貸方法を質し吉田議員も種々質疑し、武道館費に移り吉岡議員は新築移轉と武士道精神振興を望み金永鎭議員は衛生施設に入るや

武器の保管に萬全を期してゐるか、吉岡の普及徹底につとよと半島人方面の軍事への關心の涵養はしい徹底をなし第一國民に至事協議を希望して午後三時半休憩

同四十五分再開、吉岡議員よりさきに當局に提出することになつた意見書に加へ

附近都市の併合促進▲京仁線複線促進

の二項を緊急動議として提出、滿場一致で可決し小谷議員より府區域擴張の事情につき緊急質議し

▲永井府尹 政策と事務の兩面に喰ひ違ひがある、即ち都市計畫と府區域擴張に相違があるためで、その事情はたいしたものでないから悲觀材料とはならない、都市計畫の方も當局から資料を求めて來てゐるのでこの方面も進んでゐる譯である、來る十月を目指して官民一致奔走するのが望ましい

と説明し職業紹介所費に於て吉岡議員はラヂオ放送を希望しついで質屋經營費につき吉岡議員の質疑後

主事の人選につき金允福議員は道で世話する人物にろくな者はない、府自ら物色せよ、土木課長も二年以上も病氣で事務がとれないといふが、不都合である、土木事業の多忙の折柄遺憾である、これは議員個人の意見でなく府民大衆の聲である

と突き込み金榮性議員は質屋經營主事につき圓滑の意見を述べ

參與員席が金允福議員の意見、希望中要府の叫びを不謹慎な態度で聞くのは無禮である

と激昂し、議場の雰圍氣をピリリとさせる、公設市場費では直野、金錫性議員の質疑があり水道、下水道主任の出張のため日程を變更して水道費の審議に入り府中國面で水道施設箇所を説明し下明の上金議員は府民層の上水道敷設を力説し午後四時四十三分散會し、圖書館移轉に關する説明のため秘密會を開く

## 大邱府會
### 歳出豫算の審議を續行

【大邱】府會（第三日）は二十四日午後一時半開會、前日に引續き歳出經常部豫算につき質疑應答を重ねたが主として土木費、衛生費增設、徴收不公平、傳染病豫防費、汚物掃除問題、人件費、公園費、水道費、社會事業施設等で相當突き込んだ質問があつて午後四時五十分散會

## 釜山府會
## 意見書を提出
### 電車賃金の統一で
### 開會劈頭から議論の花咲かし 漸く二讀會に移る

【釜山】府會第一讀會は引續き廿四日午後一時廿五分開會、劈頭、金鍾鎬議員より

議題外であるが府會の決議をもつて電車複線敷設と乘車賃統一を要望したい

と緊急動議を提出するや池田議員は

電車賃銀の統一は府民多年の希望であり、賛成である

と一蹴した原議員は

電車料金の統一と復線敷設とを切り離しては如何、復線敷設も緊急であるが當局して要望する方が實現性に富む

と當局の認可經過に觸れて意見を開陳し大矢議員これに賛成し香岡議員は議事進行上電車問題を後廻しを主張し時間の浪費を高調して再び委行き論戰化せんとする際十分間休憩となり開會して再び電車賃金の統一問題を持ち出し結局府會の決議として字句を訂正して滿場一致意見書提出に決定し大矢議員は病院特計、金庫税、受益税につき質問小林主任より説明があつた後

▲桐岡議員 府理事者は豫算編成に當り消防手の待遇者に對し僅少の手當金を計上したのは府民の保護にあたる消防手に對し冷淡ではないか、議員の歳費その他の歳目に於て相當潤澤なる經費を計上せるに比較して不親切たるを免れぬ

と威丈高になつて議場も割れるばかりの大聲を發すれば

▲議長 消防消防手に對する府の處遇は勿論十分ならざるを痛感するのであるが他に最適の方法がなく止むを得ず此の程度で取扱つたものであつて此の點諒承を願ふ

▲上杉議員 棧橋通りの道路擴張は一年前より叫ばれてゐるに關せず未だ實現せず、府理事者の不誠意と認めるほかなく且つ府は他の道路施設に對しては相當高壓手段をもつて實現を期するに拘はらず最もその必要を認められる棧橋道路が遷延依然たるは不可思議である

と猛烈な質問を放ちこれに對し

▲福地土木主任 棧橋道路の擴張計畫經過は種々事情が生じた結果であるが府當局としては極力善處して實現を期してゐる

と答へ香しい説明を與へ次いで山内議員より質問打切り第二讀會開會を提議して各議員の贊成を得て五日目にして漸く第二讀會に入ることになつて休憩午後二時五十分再開、土屋議長より第二讀會日程を議場に諮り全員委員會を組織して歳出原案を審議することになり慣例により西條副議長を委員長として直ちに委員會を開く

▲坂田議員 歳出原案を審議する

## 義士傳を引用して 薄給者に同情
### 人件費で珍論がとび出す
### 元山府會の蓋開け

【元山】十一年度豫算を決定すべき府會は四日目の豫定で二十四日午後一時四十五分府會議事室に開會、德永、鄭、李弘俊三議員缺席の外二十七名全部出席、劈頭玉田府尹の豫算編成に對する説明あり西村、北谷兩議員を議事録署名人に指名して議事に入り豫算案を上程、歳出經常部の神社費、會議費より審議

▲北谷議員 本豫算案は人件費が特に增加して……ことを痛感したがかくの如き勢で進めば將來が憂慮される、府當局は如何なる方針をもつて臨まれるか

▲玉田府尹 府勢の進展につれ人件費の膨脹はやむを得ない、今後は適材を適所に配して、より少くしたいと考へてゐる

▲御宮議員 神社維持費に道補助のあるのは咸興、元山の二ヶ所だといふがこれにつき道から何等かのお達しがあつたか、又豫算面には幣帛料のみが計上されてあるが維持費を府で持つ考へはないか

▲玉田府尹 道からまだ何等の達しがない、祭典は今後内鮮人共同で執行し、その臨時費に計上したいと思つてゐるがその時の運びならんことを願つてゐる

ついで事務費に進み

▲李周鉉議員 府書記及び雇員が高利を借りて借金生活をしてゐるが、これは給料が安いからで誠に寒心に堪へぬ、昇給等の點につき考慮されたい、又書記等昇給も雇員雇員、傭人等一律に十分の一は妥當でない

▲羽野番外 必ずしも全部が借金生活をしてゐるとは考へられぬ

と暗に否定

▲杉野議員 議員中に人件費が莫大だといふ説と給料を上げよといふ説とがあるがこれに對する府當局の不動の方針如何

▲羽野番外 目下給料の平均率を作つてゐるので、それによつて善處し大體は府尹説明の通り進む方針である

▲松本議員 慰勞金は下に厚く上に薄くして貰ひたい、どうすれば貯金が出來るかといふと、如何にして生活して行くかといふことは尻度が過ぶ

とて本武運統の義士傳の悲々際中の赤穗浪士分配の一節大石の頭領説と大西九郎兵衛の蒔高説とを引用して、大義名分を滔々と述べ立て大に議場の鈍感に開備する、ついで

▲鈴木議員 雇員給二十圓では生活は出來ぬ、これで能率が上つてゐるか、又それ等の仕事は何をさせてゐるか

と追窮益々急にして金教俊議員は府事務が遲滯してゐるとの非難が最近巷間に喧傳され特に諸課、中調書が非常に遲れると難詰し羽野番外これに對し役場までとして遲延を認めてゐるが十一月から三四月にかけ、學校兒童徴收その他の雜務で繁忙する一時的の現象でその……

▲北谷議員 金庫の預金利子は積立ることにしてあると聽いてゐるが……又參考のために申上げるが金庫の手當年額が七百圓計上されてあるが昔は却つて銀行から手數料を出してゐたのであるから銀行と交渉してこの手當金額を圖られたし

と注意して十分間休憩後再開、土木費に入り松本議員と大場番外との間に道路整理の紛糾につき論爭あり、鄭議員は本町五丁目より道舍に通ずる道路の改修を要望、杉野議員は道路費について質問し、その他市谷大、神宮、金昊俊議員から街路及び路面等につき質疑あり地下道（本町四丁目）の質疑に對し

▲玉田府尹 一等道路の交通が遮斷されてゐるのは元山だけである、これは早晩何とか改善せねばならぬと考へてゐる

と答へ西村、金昊俊議員は新らしく編入された島嶼の道路改修及び海星普通學校進成校に通ずる私設道路未整理のため既に賣却濟みとなつてゐるが當事者の天主教では道路にするなら何時でも府に寄附する（現金）といつてゐるからこの點も十分研究されたし

と府當局の熱心不熱心を鳴らし、午後五時散會

## また密航船
### 二十名も乘せて 出發間際に捕はる

【釜山】内地密航が俄に增加した折柄慶北永川郡新寧面崔光浩外二名は密航成金を企て郷里で李外後廿名の密航希望者を募り十圓から廿圓の手數料を徴收して廿二日夜十二時半釜山港内凡一町下の海岸から發動機船で出發せんとする處をその筋に取押へらる

## 牡丹台道路改修
### 鮮人議員結束して迫り
### 平壤府會相當緊張

に當り前年度豫算と對比し……立病院特別會計……に決定した……議したい

と意見を述べ加藤、山川、池田、坂田議員各議員の何れ……あつて

▲山内議員 病院特別會計の設定は昨年まで一般府費より實際に於て一萬九千圓の經費補給を受けてゐたのであるが特別會計を實施して果してその見込を有するか

▲上野内務課長 一般府財政より補給は病院の收入不足に基因するのであつて今後はその必要なしと見込んでゐる

▲山内議員 府理事者側の見込みは確實なりとの自信を有するか

と駄目を押して上野内務課長病院の收入狀態を説明し議員の諒解を得たと答へ、その他鄭陽九、池田各議員より質疑があつて珍しくも朝鮮人側議員の大多數は結束して

【平壤】府會（第三日）は廿四日午後一時半府會議事室で開會引續き十一年度歳出臨時部を上程、第二讀會を開き事務所費より審議したが牡丹台道路改修費（三萬圓）を中心に鮮人側議員の大多數は結束して修正に近い意見を開陳し議論を重ね第一日の電車設置の研究議論以上の波瀾を見るのではないかとさへ思はせたが議長の統制よろしきを得て漸く議論を切り拔け其他道路、バス、水道費でも相當論議し質疑で賑ひ同四時半散會した

に午後四時半散會

▲意見書 今般府内の電車料金は……なるのみならず……として……を採用し……に交通の……を……する所……なかつ……近年……に……し……に其の他……に……を……しつゝ……年……月一日

……に於ては市民の……なり交通は益々頻繁の度を加へ……區劃に變更し交通の緩速を圖るは頗る緊要の事項なりと認めらる府尹は速に適當の措置を採りこれが實現を期せられたし

右府制第十六條の規定に依り及提出候也

## 道路鋪裝で總攻撃
### 質問急所を衝き、府理事者タヂ〳〵
### 二日目の群山府會緊張

【群山】府會第二日（廿四日）は定刻を三十分遲れて開會出席議員二十四名（缺席三名）日程に從ひ一讀會續行、歳出臨時部の審議に入る

▼金永國議員 昭和通りの鋪裝は非常に破損してゐるが技術上に缺陷があるのではないか、前二ケ年間の保證がついてゐる筈であるが如何

▼番外（上條） 四月に這入つたら適當に修理することになつてゐる

▼氏家議員 七條通の鋪裝には附近住民から反對陳情書が提出されてゐるが府民の反對を押切つても施工する意思か

▼佐藤府尹 交通量も相當あり是非施工したいと思ふが強いて反對するなら他の通路と振替施工してもよいと考へてゐる

▼上田議員 全州通り、榮町の鋪裝は住民の反對があつても施工するか

▼府尹 七條通りは中止して他に振替へてもよいが全州通り、榮町は斷乎施工する

▼町井議員 東濱町下水側溝は僅か二百九十圓で完備し得らるか

▼番外（資料） 路線の變更計畫等もあるので一時的施設をなすものである

▼氏家議員 安い單價で施工した鋪裝が僅少の破損に止まり高い單價のものが原形もなく破損してゐる理由は

▼番外（資料） 適當に雨にあはせるため工事を急ぎ徹底なく施工費の單價は高くなつたが施工方法及期間に無理があつた故である

稀有の陥没陥等に傷められ解氷と共に狂ふた路面鋪裝に對する各議員の質疑は何れも急所を衝き理事者は蹶頭、蹶尾受太刀の態で議場漸く本調子に緊張

▼國口議員 道地方費を以て十一年度に鋪裝される全群街道は府内は府が管理してゐるが、この鋪裝工事は道、府何れが施工するか、府道路鋪裝に對する五千圓の地方費補助金は條件は附されてゐないか

▼府尹 道は府區域の境界まで施工することゝなつてゐるから府内は勿論府が施工する、補助金に條件はない

▼光富議員 鋪裝道路箇所を反對陳情によつて變更し他に振替へることは將來の立案計畫上理事者は甚多の困難に遭遇することがあると考へられるが如何

▼府尹 施工費の全額を府費で行ふ場合は適當と認むれば如何なる反對を押切つても施工する、然し受益税を賦課するものは住民の要望も尊重し適宜に考慮する

▼全義議員 高級地域に於ける道路と道路との區分見解を質し理事者をトッチめ答辯に窮せしめる、議長の説明で漸く納得すれば上田議員議事進行について發言を求め紛爭突立ち大音聲で「一、二讀會を併合開催せよ」と叫んで議場の注意を喚起

▼赤松議員 中學校通路を完備されたい、群山は全市埋立地で鋪裝工事案には多額の栗石を要するのに採石場の採取權を隣接に放棄されることは頗る不可解で其の結果諸土木工事が高くなると考へられるが如何

▼番外 海望町に所在せる採石場及び海望町護岸工事の請負紛糾經緯を列擧して諒されば議長事面倒と見て二讀會に於てと突き放す、次いで山本、戸塚兩議員と理事者の間に職業紹介所に關し質問あり十分間休憩、四時三十分再開

▼番外 工場誘致の爲め府尹は急遽上京された由であるが差支ない程度で經過を發表されてはどうか

▼府尹 既定の通り進行具體化しつゝあるが此處で説明は差控へたい

▼山本議員 多木肥料の群山進出を傳へられてゐるが府當局はこれに對し如何に處してゐるか

▼府尹 多木肥料は單に群山に工場を設置するといふ噂だけで未だ何等具體化してゐないやうだ故に對策も準備も行つてゐない

▼氏家議員 水面埋立費は新規計上か又前年度分の繰越計上か

▼番外 新規も繰越もある

▼番外（藤部） 競入札に附し請負者との間に紛爭を惹起した海望町護岸工事は如何にするのか

▼番外（藤部） 海望町護岸工事は近日追加豫算として提出したいと考へてゐる

引續き二、三の質問應答あり五時四十分散會

## 豫算説明後 直ちに休會
### 府の諸事業を視察
### 幕あけの全州府會

【全州】昭和十一年度豫算府會たる全州府會は二十四日午前十時三十分府會議事室で開會された、高橋府尹の豫算編成に關する説明の後府内務課長第二讀會一般經常歳入出豫算の歳入より各款項目に亘つて詳細説明を試みたが議案配布が後れた爲充分研究の餘裕なく午後休會としないといふ一色議員の提議に對し更議員より

府當局は事業所を充分視察するといふ條件で休會

と述べ「議案は最終日の決定にして貰ふ」と府尹休會を宣して諮つた休會を利用する多數を占め府會後一同自動車で市内各方面に亘る府の事業を視察した

■人蔘の種子播き…開城だより■

## 春謳ふ小鳩群
### 三高女入試合格者

子、吉野ヨシエ（以上五五名）

### 全州高女

大森榮子、吉林信子、安井咲子、工藤愛子、國下貞子、島海初實、渡部千代子、中島節枝、藤田高枝、佳木冬子、岡林一子、上村ヤウ、千葉秀子、白石ミドリ、加藤柳、平木須輔子、藤原久子、松波ツミ、龍芳子、三好誠子、小瀬野甲子代、松井好子、定村君、與山美穗子、瀬戸口ヨ子、岡本ハルヨ、林多美江、井上芳江、古開妙子、坂口けい子、築地国子、吉田陽子、大串ハルエ、齋藤サカエ、渡邊榮子、黑石敏子、半野千枝子、卜澤節子、樋川百合子、伊藤千鶴子、深尾和子、久野きく、下田多美江、松浦シズ子、河村榮子、長谷川清子、筒井ツミ子、石川三重子、栗飯原貞子、永森幸子、金陽保子、渡邊壽代、松田多津子、宮岡ヒサ子、西原君代（以上五十四名）

### 裡里高女

有鷲ヨシカ、有村満子、安藤敬子、五十嵐政子、池上俊子、伊東千鶴子、猪伏笑子、牛塚榮子、永後蓮子、遠藤里枝、大西節江、大庭喜美惠、加賀谷澄子、笠松正枝、韓喜洙、古賀杏、澤田澤子、阪井俊子、佐々木タマ子、佐藤愛子、佐藤一枝子、眞木マスミ、澤田竹子、重安榮子、島本キミ子、下村すず子、白石多惠子、眞海和子、鈴木久子、大門光子、高木かず、高橋テツノ、棚田二美、富吉和子、道國美佐代、永瀬順子、中山喜美子、硯末弘子、長谷部房子、濱田勝子、日高登代、平山美代子、古川テル、內海満子、本田妙子、樹田ツヤ子、村本禎枝、森島榮代子、森谷悠子、棚岡子、山口惠美子、山口美代子、山本文子、山本優紀子、和田房子（五五名）

### 群山高女

青木政江、井川ミユキ、阿部房榮、荒川淑子、安東慶子、內藤スミ子、江戸妙子、要坂エリ、大和田喜代子、岡政子、樫野節子、片岡きみ、小野木和子、鍵田紀子、龜井美津子、金關美雪子、金森露、國延美惠子、黑川ミヤ子、小坂靜江、黄團院遂、近藤永子、佐川良子、寸田のぶ子、柴永ムツ子、高瀬富美子、高井美代子、高瀬ノブ、竹本雅子、田嶋道子、竹内富美子、南条日節子、新田博子、中村ヨネ、橋本啓子、長谷川光代、國口美子、新野テル、弘田植子、廣田美佐子、廣瀬治子、堀江千鶴子、廣田千歳、布留川寛子、山田トミ子、向野三千代、藪田延代、吉岡絹子、山中富士榮

## 漣川の火事

【漣川】去る二十四日午前零時半漣川郡內中面三串里驛前方から出火、烈風に煽られて見る間に隣家に延燒したが漣川消防組必死の防火で火元を全燒、崔方を全燒して鎮火した、崔孝楠方は煙草販賣所の主管所になつてゐるので損害は案外に多く、約一千圓の見込み、原因は火元の火の不始末かららしい

## くるーば・どあ

◇……【群山】高女校の卒業式に臨んだ阿部內務部長、式後椎名校長の案内で講堂に陳列された手藝品、書畫等卒業生の丹精をこめた作品をみて、手藝品の大半が子供服なのに苦笑しながら一人言に曰く

これじや如何なサンガー夫人も齒もたつまいナー

◇……傍に立つた椎名校長、部長の一人言とは夢知らず、何か聞かれたものと早合點し、ハイと顔を突き出したので部長もハツト氣付いたものと見え、テレ隱しに直ぐ目の前に飾られてあつた貢紙の紋縮緬の鶯を指しながら

椎名さん——如何に男でも永く女學校の先生をしてゐたら着物の縫ひ方位は見えるでせうネ

と質問

◇……さすがの溫厚篤實椎名校長も目をパチクリしながら「イ、エ駄目です」と口に袈裟ニエながら吃驚なおクギをデッピョントしてゐた、阿部さんの老目もお人が惡いです


祝躍進

仁川組合銀行（いろは順）

朝鮮銀行仁川支店

株式會社 朝鮮殖産銀行仁川支店

株式會社 朝鮮商業銀行仁川支店

仁川 吉田秀次郎

株式會社 朝鮮取引所 仁川支店

支配人 平岡宇太郎

# 強い子を産む 母體の基礎工事

## 我國の乳幼兒死亡率の高いのは母體の榮養不良が主因

**お産**の際、日本の婦人は世界各國の女性に比べて、一番お産が輕いといふ名譽を擔つて居りますが、その反面、姙産婦の榮養上の注意が充分でなく、從つて乳幼兒死亡率の高いことも、また有識から問題として注目されつゝあります。

この一例として、最近大阪市衛生試驗場下田博士の發表されたところによりますと、大阪市内のお母さん方は、八十%以上が榮養不良に罹つて居り、醫學的に見て、本當の健康な母體は二十%もないといはれて居ります。次に乳兒の死亡率は、百人中二十人に及ぶ高率であるが、これは、榮養を缺いた母體から弱い子が生れ、榮養不良の母乳で益々弱くなるので、當時醫學者として生長するのは、當時であると述べられて居ります。

それでは、強い子を生む母體の基礎工事は、どうして行へばよいか？

それには、何よりも姙婦の**榮養**が問題になつて來ます。例へば礦物質（鐵とか、カルシウム、燐、鹽等の礦物質）とビタミンとは、その二つの大關ともいふべきものですが、胎兒の發育に最も必要と見られるのはカルシウム、燐、鐵等の礦物質で、殊に母體のカルシウムは、どし／＼胎兒の骨格や齒を造るためにとられるし、又お産に際しては、子宮筋にカルシウムを必要とし、同時に出産の時に、それを鞏固させるには、これまたカルシウムが要るといふ譯です。

次にビタミンが缺乏すると、生れた子供に、いろ／＼の病氣が出て來ます。ビタミンBが母體に不足して、乳兒脚氣を惹起させることは誰方も御存知の事と思ひますが、最近の醫學界では

**早産**の原因として、このビタミン缺乏症をあげて居り、早産する姙婦に、その後引續き保持ビタミンを多量に與へることによつて、姙婦の早産を防ぐに成功して居るのであります。

ですから、強い子供を生むための母體を造るには、これらの不足せる榮養素を補給しなくてはなりませんが「錠劑わかもと」中には前記の胎兒の成長素とも云ふべきカルシウム、燐、鐵等の礦物、及び生物酵中、最も理想といはれてゐるビタミンBを始め、A・D・Eや、つわりの症狀を防ぐに有効なグリコキニン等が綜合的に含まれて居ります。

尚「錠劑わかもと」中には、そのほかにも十數種の活性酵素が含まれてゐて、消化され易い姙娠中の胃腸や腎臟の機能を強め、姙娠を防ぎますから、母體は自然と健康に惠まれて、丈夫な子供を安産することが出來るわけです。

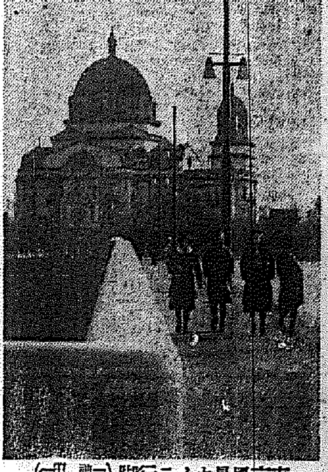

東京風景カメラ行脚（ニコライ堂）（一）

### できものでも惱む子供

頭の中に垢の塊が出來たり、耳の後、股、腋の下が爛れたり、皮膚に濕疹が出來るのは、體内に毒があるためと思はれてゐますが、大抵は滲出性體質といふ體質にあります。

外部からの手當も必要ですが内部から根本的に體質を改善する事が、更に必要で「錠劑わかもと」を常用させて、榮養を完全にする事は非常に有効であります。

またこんな子供は消化器が弱く下痢や便秘も多いものですから、この意味でも「錠劑わかもと」の服用は極めて適切になります。

# お乳をのんでも肥らぬ赤ちゃん

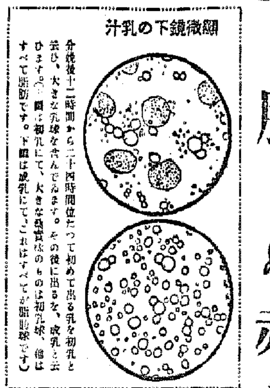

顯微鏡下の乳汁

（分娩後十二時間から二十四時間位たつて初めて出る乳を初乳と云ひ、大きな丸い球をふくんでゐます。その後に出るを、成乳と云ひます。上圖は初乳にて、大きな脂肪球のものは初乳球、他はすべて脂肪です。下圖は成乳にてこれはすべてが脂肪球です）

お乳の飲み過ぎ、腹を下したり、牛乳と穀粉（麥粉）、か、普通の在來品でも脂肪や含水炭素の多いものの質を丈夫にして、偏頗のない榮養物を攝らせることです。この意味から「錠劑わかもと」は、下痢勝ちな赤ちゃんや、食餌性中毒の赤ちゃん、ビタミン缺乏の赤ちゃんに、極めて適當して居ります。

それは「錠劑わかもと」の主成分（ーフエ中に、白米食の缺陥を補ひ、胃腸の機能を助めるビタミンBを始め、赤ちゃんの抵抗力を強め、發育を助成させる榮養素や、消化器官の機能を活潑にさせる各種の活性酵素が、殆んど全部網羅されて居りますから、お乳をいくらやつても肥らぬ、と云ふ様な、全身的に榮養が障害されてゐる赤ちゃんに、これを飲ませますと、停滯してゐる胃腸が丈夫になつて、消化不良や下痢が治り、榮養が充實して、丈夫な發育を見る樣になります。

なほこの「錠劑わかもと」は東京芝公園大門際、わかもと本舗榮養と育兒の會（振替東京一七〇〇番）から三百錠入、千錠入の二種が一日五六錢にも當らぬ廉價で發賣されてゐますが、近來その盛價を利用して、効果疑はしい類似品（酵母、ビール酵母劑といふも、類似品です）をお勸めする藥店もありますから御注意下さい。

赤ちゃんの病氣には、胃とか腸とか、その局部々々の病氣もありますが、中には何處が惡いと云ふのではないが、どうも調子が惡くて困ると云ふのがあります。

これは、赤ちゃんの身體の新陳代謝機能を妨げる、一種の全身病とも見なすべきもので、赤ちゃんは、知らず知らずの中に衰弱して、發育が止つてしまひます。

しかしこの病氣は、最近可なり研究されて、その原因も、現在下痢症と榮養障害との二つに分けて考へられてゐます。

**下痢性ヨ、榮養障得**

下痢による榮養障害の原因は、乳を與へ過ぎた時などに起るのであつて、症狀は輕い熱があつて、お乳の吸ひつきが惡く、飲んでも直ぐに吐き出してしまひますが、多くは下痢が問題となります。便は不消化便で、お腹は張り、便の回數も多くなり、注意しないと慢性になつて、取返しのつかない樣なことになることさへあります。

**餌性中毒**

これは消化不良の赤ちゃんに多く、やはり惡い便をします。最も變つた特徴は呼吸の狀態で中毒性呼吸といつて大きい深い呼吸をします。

**ビタミン缺乏からの病氣**

脚氣、壞血病といつて、重湯や、米、麥の粉などばかりで子供を育てゝゆくと、一種の病氣が起るのです。ちよつと簡單に例てみて、白米病と同じで、この意味から脚氣の罹りはビタミン缺乏症——つまり白米を偏重するために起る病氣だと主張して居ります。

これ等はいづれも、お乳の濃度や性質や分量等によつて、關係するところが多いので、一つの症狀を加減し、また改めることによつて、ある程度までその症狀を輕くすることが出來ますが、それだけにては勿論滿足とは云へません。赤ちゃんの榮養障害を除くためには、先づ脈本的に赤ちゃんの胃

### 綠便に惱まされ 衰弱した愛兒

（長野）三浦浩

昨年五月生れました三男、どうしても便が惡く、母乳がビタミンBが缺乏して居るとかで御座いましたが、綠色のブツの多い便を毎日五六回も致しますので大變心配して居りました。

醫師の服藥も致しましたが、止めますとまた惡くなりますので、どう致しましたものかと、それはかり心配致して居りました。今になつて、おろかしい事と思ふのでございますが、長男次男二人共、腹をひどく惡く致し、すつかり痩せてしまひましたが「錠劑わかもと」を服用して居りました頃、一時は、人共肥つて少しも腹を惡く致す事もなく、本當に「錠劑わかもと」に感謝致して毎日續けて居りますのに、なぜ三男に飲ませなかつたかと氣付きまして、早速之を飲いて與へました。

その頃、便の惡かつたのがだんだんによくなり、それこそその時はまた新しい感謝の氣持でございましたが、まことに良い便になりまして、此頃の喜びは何と申してよいでせうか、たゞ感謝の氣持です。（後略）

**無代進呈**

色々の興味ある讀物や醫學、育兒の知識を滿載した月刊誌「榮養と育兒」を全國數百の著名藥店にて無代進呈して居りますから、最寄の藥店へ御請求下さい。

**藥店へ** 藥店へは右の「榮養と育兒」を廉格の原價でお頒ち致します。詳細は東京芝公園「榮養と育兒社」へ御照會下さい。

冊子「毛髮の衞生と美髮法」本舗へ御申越次第進呈

WAKAMIZU

# フケ止・拔毛止・毛生 養毛新劑

實驗御推奬

醫學博士 後藤 覺平先生
醫學博士 細野 尚星先生
醫學博士 秋元 不二先生
醫學博士 矢野 鐵次先生
醫學博士 江口 勝四郎先生
醫學博士 尾形 榮先生
醫學博士 宮澤 千春先生
醫學博士 雨宮 保衞先生
醫學博士 奈良橋 一天先生
醫學博士 原田 退治先生
醫學博士 掛札 東雄先生

大好評！

醫學博士 井上猛夫先生・掛札 功先生協力創製

# ワカミヅ

此の効果を御信頼下さい

多年研究の學理と實驗に基いて生れた「ワカミヅ」です。フケ、拔毛、若禿、若白髮、無毛等あなたの毛髮に對する惱みにキツト適應します。全國愛用者から續々來る感謝狀の山積、あなたも是非お早くその中のお一人におなり下さい！

拔毛止 實例 大病後の拔毛が…… 徳島市 山〇〇眞儀

二十二歳の四月、一ケ月半病臥の爲に苦しめられました。其間頭が痒く、掻く度にフケが浮き髮が次第々々に薄くなつて來て心配でたまりませんでした。所が「ワカミヅ」を買ひ求め、使用してから××日後、全く嘘の如く髮が拔けないばかりでなく、だん／＼濃くなり、痒みも止り、フケなど少しも出ず、元より一層髮が美しくなつて來ました。これも皆「ワカミヅ」のお蔭と感謝致して居ります。（この外同樣のものが澤山參つてゐます）

フケ止 實例 永年痼疾のフケ症が…… 北海道小樽市 西〇キ〇樣

私は永年痼疾のフケ症にて、今まで多種多樣のフケ取り香水や油を使用して見ましたが、どれも効果がありませんでした。二三ケ月前より「ワカミヅ」を勸められて使用して居りました所、今までの頑固なフケ症も拔毛や切毛も止まり、一日中頭が清々して氣持のよい毎日を送つて居ります偏に「ワカミヅ」の効果によるものと感謝して居ります。

毛生 實例 黑毛が續々發毛…… 安部河北向農園內 平〇昌〇樣

御社の「ワカミヅ」を使用したところ次第にその効果現れ「ワカミヅ」をつけた部分には黑毛が續々出て、全く生きかへつた樣な氣が致しました。色々な新聞にて種々樣々な廣告が出て困ります中に、實物藥で無い立派な「ワカミヅ」を求めて私はどんなに嬉しかつたでせう。御恩は決して忘れません。何卒も深く感謝して居ります。（無毛等でお惱みの方はぜひお試し下さい）

愛用者サービス

毛髮に就て、又毛髮疾患、治療に就て御質問のある方は、「ワカミヅ」實物箱中の質問用紙で本舗へお申込下さい。

權威ある先生方より直接御回答申し上げます。

有名藥店、化粧品店 百貨店にあり （定價一圓半錢 二圓半錢）

本舖・東京小石川音羽 大日本雄辯會講談社商事部 總代理店 東京・大阪 玉置合名會社

坂井耳鼻咽喉科醫院

京城本町一丁目入口 醫學博士 坂井 清 電本六 四二番

美味 滋養 こくれもち 本舖 福壽莊 電本四七七

山道内科 京城驛前 電本二三二三

朝！ノーシン一服 からそれ 会社へ

特製 リーベル 優秀淋治藥

うみも痛みも即解消

藥價 二円・三円五十円・十円 大阪市南久太郎町堺筋 竹村製劑所 振替大阪三六〇番 ・全國到ル處ノ藥店ニアリ

# 濕布に優る エキホス

感冒 肺炎 肋膜 腹膜炎 咽喉痛

濕布劑の選擇に就て

特にエキホスを推奬する理由

一、國産品にして最も古き經驗と信用を有す
二、使用藥劑は優秀品を選擇、含量は常に正確なり
三、副作用なく、吸濕、滲透性強く、保温時間大なり
以上は他類似品の模倣追隨し得ざる特徴なれば
四、製造元、嚴封のエキホスを特に御購入せられたし 小分、分賣品等は藥品の性質上著効を保し難し

包裝 一〇〇瓦 二〇〇瓦 三〇〇瓦 一二〇錢 二五〇錢

信用ある藥店には必ずエキホスの備品あり

發賣元 株式會社 武田長兵衛商店
株式會社 塩野義商店
製造元 二巴合名會社 大阪市東區道修町

O.66(E)

## 商業及法人登記公告

株式會社水原劇場昭和拾壹年貳月拾四日代表取締役變更並取締役江口守共ハ各辭任ス

烏山第二金融組合組合長高濟宣ハ昭和拾壹年貳月拾七日死亡ス

右各昭和拾壹年貳月貳拾八日登記

東山農事株式會社監査役岩崎隆彌ハ昭和拾壹年貳月貳拾五日退任シ同日東京市本郷區駒込上富士前町百番地岩崎隆彌ハ取締役ニ東京市品川區五反田五丁目六拾番地田[illegible]幸太郎ハ監査役ニ各就任ス

右昭和拾壹年參月貳日登記

株式會社朝鮮殖産銀行[illegible]ニ依リ商農工銀行ヨリ承繼シタル平安農工銀行第五回社債殘額金四萬圓也同農工銀行第五回同金六萬圓也第百壹回同金參拾六萬六千圓也第百貳拾七回同金八百八拾萬圓也第百貳拾八回同金四百八拾萬圓也第百四拾八回同金四拾九萬九千五百圓也第百四拾九回同金五拾九萬參千圓也[illegible]

右昭和拾壹年參月參日登記

[illegible]ト各變更ス

右昭和拾壹年參月參日登記

同銀行京城府黄金町[illegible]支店ヲ[illegible]

水原印刷株式會社監査役酒井政之助ハ昭和拾壹年貳月貳拾六日重任

右各昭和拾壹年參月四日登記

商號 設定商號 原光商會 營業ノ種類 自轉車及附屬部分品 卸賣 販賣 修繕 營業所 水原郡水原邑北水里五參番地 西鮮使用者ノ氏名住所 同邑南水里六六番地 李玉鉉

右昭和拾壹年參月五日登記

興韓鉱子株式會社共同代表取締役安田昌淳ハ昭和拾壹年貳月貳拾六日住所ヲ高陽郡[illegible]里八番地ノ參八ニ移轉ス

右昭和拾壹年參月九日登記

株式會社水原劇場監査役[illegible]昭和拾壹年貳月貳拾八日監査役[illegible]一八重任シ同日[illegible]

[illegible]

右昭和拾壹年參月拾日登記

[illegible]

中樞院ハ[illegible]

右昭和拾壹年參月拾參日登記

京城地方法院 水原支廳

九州郵船株式會社 出帆廣告

釜山出帆 博多行 壹岐丸 毎日午後十一時出帆

博多丸 毎月四日九日十四日十九日廿四日廿九日午後二時出帆

詳細ハ左記ヘ御照會被下度候

釜山第一棧橋 九州郵船株式會社出張所 電話一四二二番

仁川出帆 大連行 東部丸 月日

（代理店日鮮海運會社）

新義州・安東出帆 鹿兒島、三角、長崎、博多行 東勢丸 月日

仁川、鎭南浦、九州各地行（結氷期間休航）

詳細ハ左記ヘ御問合セ被下度候

仁川府本町四丁目 日鮮海運株式會社 電話長五〇長一〇八

## 婦人と家庭

## 『もどし』方一つで生魚の味となる
### 近頃さかんに用ひられる 廉く榮養的な冷凍魚

お値段が廉くてしかも榮養的には生魚と何等差別のない冷凍魚は近頃漸くその眞價が認められて家庭にデパート食堂に仕出屋に盛に

軍 隊では多量に使用されて居りました、でこの經濟的、季節身の珍魚もたやすく食膳に上せ得る冷凍魚を用ひた家庭料理を紹介し一般御家庭に普及致したいと思ひます

冷凍魚は一に「もどし」方が生命でどんなに調理法が上手でも「もどし」が悪いとゼロでそれには先づ攝氏十五度位の

冷 水に漬け、表面の氷が全部取れますれば取出してよく水氣を拭ち、冷藏庫に入れて置きますと生魚と同じやうになります早く氷を解く爲め温水等決して用ひてはなりません、皆さんが氷つた「みかん」をもどす時冷水に漬けますとみかんの表面に氷が付きだんだんに內部が解けて來ますあのコツです、今朝の温度で

徐 々に內部を解いて行くのです、今日は冷凍方法が進歩して居ますのでもどし方を會得せば生魚と何等の變りを見止めないのであります、次に冷凍魚を用ひた献立一つお知らせします

（朝鮮割烹調理研究會第十四回講習教材—講師總督府二、中島信吉、初瀬初治二氏）

**献 立**

▲中千代口 烏賊の木の芽和へ

▲吸物 口柚、さより鯨眞蒸、かいわり▲燒身 紅たで、鯛の掛皮造り、花いか、わさび▲炭合せ甘鯛豆、海老の胡麻燒き、松茸▲燒物 鯛のベタ燒き、酢▲酢物 針生姜、鮨のけんちん燒、銀あん

**調 理 法**

中千代口（材料 烏賊、若布、白味噌、玉子、砂糖、味の素）烏賊を水洗ひし皮を剝き足を切離し（上身は吸物に使用）を湯して鹽し蔭りし、五六に切り落して入方他に淡味を附し、筍は冷水に浸し皮の瓜を入れてたる中にて茹で、五六に庖丁して淡味を附し、別に白味噌を裏漉し砂糖、玉子、味の素を加へて小鍋くなる迄煮込み、冷まして摺りたる木の芽及び先の烏賊、柚を加へてよく混ぜ合せ（この緑色を出すには醋寄せを加へます）器に盛りて供します

吸物 材料、さより、口柚、かいわり、食鹽、砂糖、味淋、味の素

さよりを三枚におろし皮骨を去りてミンチにかけ、擂鉢に取りてよく摺り、食鹽、砂糖、味淋、味の素を加へて好みの味となし、別に昆布を鹽蒸し、擂鉢にてよく摺り

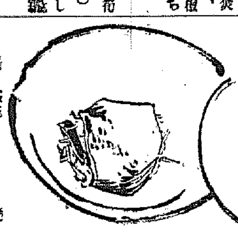

先のさよりの摺身の三分の一に加へて鯛の皮位の色となし、鹽盛に白の摺身を入れて蒸し一寸程目に盛せたる時、鯛の摺身を上にして蒸す、蒸し揚らば取出して適宜の形に庖丁し、椀に入れ、かいわり一人前十本（サット湯を通して使用）口柚を加へて出汁を張りて供します

## 紙上病院
### 瓣膜症と分娩 放っておいてよいか

【問】十八歳の女子、小學校時代から學校醫の診斷に『瓣膜症あり』とあり爾來身體上何等の異狀なきも今後分娩等の場合に差支ないものでせうか、手當の方法もなきものなりや御教示を乞ふ

【答】醫學博士 本田建義

心臟の瓣膜疾患はこれに因る心臟の機能や肥大症が一程度に止まり其心臟の代償等もなかつたらその障害に因する血行の異常はよく代償されて恰度貴女の如く平常何等の異常を感ぜぬのですが妊娠分娩を初め過度なる心身の興奮、暴飲食や喫煙過度「アルコール」茶、「コーヒ」煙草等の過飲やその他種々有害な疾病經過によりますと全身變調の爲め其の代償機能を亡失すれば全身の血行障害を惹起し重症に陥ることがあります。それで相當重症の瓣膜障害ある婦人は出來れば妊娠、分娩は避けた方がよいのであります。然し心臟の瓣膜障害ある婦人でも幾回の妊娠分娩に何等の障害なく健康を保持してゐる方もよく見受けるので平素充分に攝生に注意したら、妊娠分娩を絶對に避ける必要もないのであります

### えらい所を

【問】二月末湯タンポで一番大事な所を火傷したのですが其後が悪く膿をもち始めましたのですこの儘放任しておいても將來變化はないでせうか

【答】瀬戸病院長

火傷は輕いのは皮膚が赤くなつた丈のものは放置しても二三日で治りますが湯を入れた湯タンポ等ではもう少し重い火傷を起して水泡が出來ますそれが破れ膿まると一時全治したかの如く見える事がありますが水疱に化膿菌が侵入して皮膚の內部を冒し誠に面倒にも進がありますので素人の皆さんが火傷は後から膿がると申してゐますが手當さへよければ決して膿がりもしないし斯様な程度の火傷なれば瘢痕も殘さないで全治し得るのみならず化膿させれば瘢痕が殘るのみならず意外の醜い瘢痕を殘すもの故婦人治療はやはり醫師にかゝる事大切に瘢痕は化膿菌が入り易い傷故殊に注意を要する

## 風流風土記 (22)
### 大邱 立木郁子さん

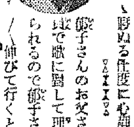

腰迄りの頬につめたき雪漢の風さなしの夜間の小床に

對鼠肥衛の正眼にして非凡なる歌境の鋭くして新鮮なる歌もまさに女ならではの境地を讃んだこの作者は「眞人」の新人立木郁子さんである

こんなおさんどんみたいな恰好でばた〳〵してばかりゐるものですから歌も怠りがちで少しも進境しないので止さうかと度々思ふ事がありますけれどこればかりはやめられません矢張り私の生活から歌を取り去つたらどんなに淋しいでせう

私の歌はごつごつしてゐるつて云はれるのですが、……どうも性格だからこれも仕方御座いませんが

女は女でなければ詠へぬ境地を開拓したいと常に思つて精進してゐるのですが矢張り駄目です

ナイトクリームの白きを頬にのばしつゝ靜ひる性度に心静けし

郁子さんのお父さんは大邱府會議員で歌に對して理解をもたれてゐられるので郁子さんの歌境はどん〳〵伸びて行くと言はれてゐる

## 斷髪にふさはしき モダン清元こそ念願
### 梅吉師の三味線常備論

人氣千兩訪問 (T) 清元梅吉さん【東京支社より】☆☆☆

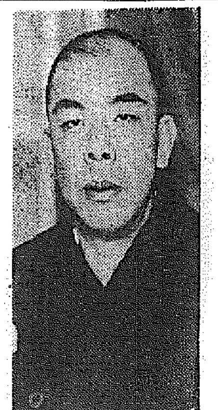

清元梅吉さんは先代梅吉の長男に生れ十四の時から父について三味線を習ひ、十六で父の幼名梅三郎を名乗り、歌舞伎座の初舞台を踏んで『三千歳』の上調子をつとめ、二十二歳で二代目梅吉を襲名、大正十一年清元流の一派を立てて斯道の權威延壽太夫に對立爾來十五年間日本古曲の改革を目指して果敢な精進を續けてゐる

× × ×

"遊"い" 日本調を緒をしのぶ永田町のお宅からは艶やかしい絃歌に交つて紅都逍の響が漏れて來る久し振りの雨降りで敬論には絶好の日と朱塗、黒塗りの高下駄がぎつしりと並つて足の踏場もない、表通りに面した應接間は、およそ日本趣味とは正反對な三角棚の上に置かれた支那の鉢とストーヴとのコントラストが改革を目指してゐる氏の性格をはつきりと現してゐる「少し障がこつたので隣春に行つてゐまして…」と愛嬌よく無雑作に話しかける氏は、

"藝"人" といふより瓢々たる政治家肌だが、四十八歳の初老の齢を若々しい江戸ッ子狗侍の傳法で隠すところに、藝道渡世で洗錬された奥ゆかしさがうかゞはれる

× × ×

『今の若いものは全く駄目だ。改革といへば何でも一足飛びに事を考へるがそんな事で何事でも成就するものではない。私は改革といふより時代に順應して行きたいのだ』と明確にして『大體清元にせよ長唄にせよ古曲が多くて文句が難しい上に一段を納めるのに大抵三十分から一時間はかゝる、昭和の御代はスピード時代といふがこのスピード時代にこんな難しいものが受け容れられないのは當然であつて、私は古曲を改正するといふばかりでなく三分又は五分で出來る清元小曲といふものを拵へてゐるが、これは

"時"世" にピッタリと叶つてゐるやうに思へる、飛行機で越した百年前はいざ知らず、飛行機でその日の中に京城までもブッ飛ばうといふ昭和の今日これは邦樂越展の立場からも大いに考へなければならないと思ふ』

どうも近頃は和洋合奏とか和洋調曲とか小六ツケ敷い事ばかり考へ、日本古來の「結晶」を生かす事を疎んじてゐる、つまり洋食をお茶漬で喰べようといふ人間が多いんですネどういふ時代にどんな事が適するかといふ事は、蓋を明けて見なければ解らないし、成功失敗は兎に角何でもやらないよりはやつて見た方がよいから、これも決して悪いとはいはんが

"洋"食" をつむつてまで無理に呑み込まふといふ勇力をするだけの餘裕があるなら、そんな事は一部の人に任せておいて、もつと〳〵日本獨特のものを生かして行く工夫を考へた方が、もつと意義があると思つてゐる』

『だから私は日本傳統の古典であるといふ鑑節を失はない程度に江戸殿態時代の文章を現代文の書き換へ更に行動が洋服に變り流行れが髷髪に變つた時代に適應して行く清元を育る事に没頭してゐる』

『これが結局日本古來の

"藝"術" を現代人から離れさせない事であり、洋樂萬能の渦に覆はせない事であつて、凝をいへば文明が進むにつれて世の中が殺代になつて來るから、外國の家庭が必ずピアノかなんかを備へてゐるやうに日本では一家に一丁必ず三味線を備へて家庭の和樂を図りたい』

『一昨年御紳の御招きで渡鮮して朝鮮音樂に接したが實に優雅なものがある私の父は朝鮮樂器に可愛がられてゐた關係上

"半"島" とは非常に縁が深いから近い中に是非何か朝鮮物のものをとり入れて作曲して見たいと思つてゐる』と結んだ。梅吉さんの努力で內地傳統の藝術中に半島趣味を見出すこともそう遠くはあるまい

## 七人連作 ドンドン閣下 (6)
### 地ノ中ノ巻 明石精一

## 讀者欄

▲二十二日午後レコード御忘れの方おいで下さい（新市商會）▲アグファーボックス寫眞機一個でお讓ります、新品同様のギター、サワク、附屬品付もゆづります（府內邑成洞六六高柴）▲京城府內で茶葉粉販賣所の所在御承知のお方は、京城本局一五三三番まで御敎へ下さいませ

白磁會洋畫展 三月二十五日から

十九日迄五日間明治町細洲堂上に於て白磁會洋畫展を開催中である

## 義士銘傳 (93)
### 大石遊興篇 (4) 悟道軒圓玉演 中一彌畫
### 次は祇園まゐり

遊興にかける鋭り縦横から語れて來た初對面の武士は大石其他に一禮して、

「初めてお目にかゝる、承れば足下が當時山科に閑居なされる大石內藏助殿でござるとの事、御刀も帯されず浮世を外の全盛遊び、さて〳〵お羨ましうござる、拙者は江戸武士で山左內と申す者でござる」

「ヤ、これは〳〵貴公は江戸のお方でござるか、拙者は大石內藏助と申す者、貴殿は武士の鏡くれでござつたが、今では山科の百姓、勘助奴つて世を遁る身分でありながら遊女買ひとは書物の恐り其中

探る浪士に相違ないと、虹の如き大石の御眼は早くもこれを看破した。

所で、大石はそれとなく大高に目配を致すと大高は早くもその意を受け、酔うて頭痛がいたす、暫時御免を蒙ると言ひ起ちはし、茶に次の室にて內藏助と何者との問答を窺聴いたした。

これは果して此人が何者で有るか無いかと睨めるため、此また俊目の者、腑に落さん者へであつたが、此男は外ならぬ猪衛右門であつた。

さて、これより內藏助も頃合も四日ほど居続けを致し大高遊びを致したが、最早や非常中も仕い

されぬ御身に近き節とて面目次第もござらぬ、これに居るは賤舟右衛門、大高源吾と申す者共、朱に交はれば赤くなつてござる、アハ、、、、ロ、サ、酒だ失禮ではござるが、一献差上げるにしても此方へお相手の太夫殿をもお召連れまされては如何……』『それは拙者も望む所、然らば御免蒙り宿の姿共御一所になつて飲むでござらう』

『宿の姿は穀れ入つた、御酒てならぬ御一言、早速江戸にお留守居の御方へ御注進申すでござらう』

『イヤそれは殺生でござる。眞に一と通りならぬ嫉妬家でござるで、ナ、アハ、、』

と笑ひながら己が部屋へ行き、相方の御幸太夫を伴ひ、大石の座敷に參り、料理其他も當方へと運ばせた。

これからなほ一層賑やかに騒いだが、內藏助は改て磯貝十郎左衛門より申越した對面の間者、上杉の臣岩橋右門ではあるまいか、對面にありし人祖と似た所といひ、また先方より言葉をかけて我方へ來りし樣子と云ひ、正しく襲離を

たから、如何でござる、これより御居へ參つて遊ばうではござらぬかと大石が發言いたすと、イヤそれは面白からう、直ちに御伴いたすと猪橋も同意して、イザ作からとした時に猪橋が、

『如何でござる大石殿、それよりは此の遊女共が祇園へ參りたいと申して居りますゆゑ、一緒を引連れて八坂神社へ參詣いたさうではござらぬか』

言ふと、內藏助の傍らにゐた浮橋太夫も口を添へて、

『これから御居の太夫を揚げず、對鵬、末社、仲居共を連れて祇園へ參詣に參らうさかい、能う連れて往つておくれやす』

と聞いた大石が

『それは成程面白からう、何事も對舞の御言葉の仰せ次第、早く支度をいたすが宜い』

と申したので女共は大いに悦び、一層綺羅びやかに飾り立て、先頭には猪橋の一組六七人、次は大石の一組七八人、續いて賑、大高の一組六七人、都合三組に別れて總勢二十四人、さんざめかして繰り出した。


# 三分の一量で麗人化粧が出來る
チタニウムに特殊の成分を配合せる 無鉛無害

# サーワ白粉

種類
固形製（白色・肌色）各一〇・二〇
固煉製（白色・肌色）各二五・六〇
煉製（白色・肌色）各二五
水製（白・淡肌色／肌・濃肌色）各三〇・五〇
粉製（白・新肌色／肌・濃肌色）各二〇・四〇
クリーム白粉 五〇
コンパクト 大型二種 [illegible]
其他 化粧水・ヴアニシング・コールド 白粉下・頬紅・口紅・眉墨・打粉等

## お化粧の簡單化 白粉下も刷毛も要らない
清潔な水さへ有れば何んなお化粧でも譯無く出來る
專賣特許 白粉の素
# サーワ白粉（固形製）

・特長・
二酸化チタニウムに特殊の成分を配合した口に入つても害の無い完全な無鉛無害白粉です
從來の有害な鉛白と殆んど同樣に附着よく伸びよく、更に明朗化粧が出來て含に永く保つ
分子が細かく且冴える爲め濃淡共に普通白粉の半量以下で充分、水刷毛をする程冴えます
汗を浮さず汗に崩れず又時が經つても粉が浮かず、白粉焦や斑點を作らず日焼を防ぎます
寒暖は特に鮮かで温泉にても變質變色せず、湯化粧が出來て生地からの美しさに成ります

化粧品店・藥店・雑・百貨店にあり。無き時は本舗より直送。振替か小爲替、或は郵券も可（送料不要）
白色と肌色の二種 一個にて凡そ十數回に用ひらる
各一個定價金十錢
大型定價金二十錢 大型は其倍量

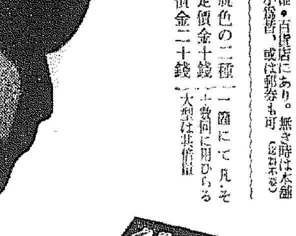

特に 白粉を附ける肌は必ずミツワ石鹸をお用ひください 其理由はお化粧の仕上りの實際を御覧になればよく判ります

祇園大舞 井内美子孃

ミツワ石鹸本舗 東京・兩國 丸見屋商店 振替東京七一〇番 電話浪花代表(67)二一二一番

O.42

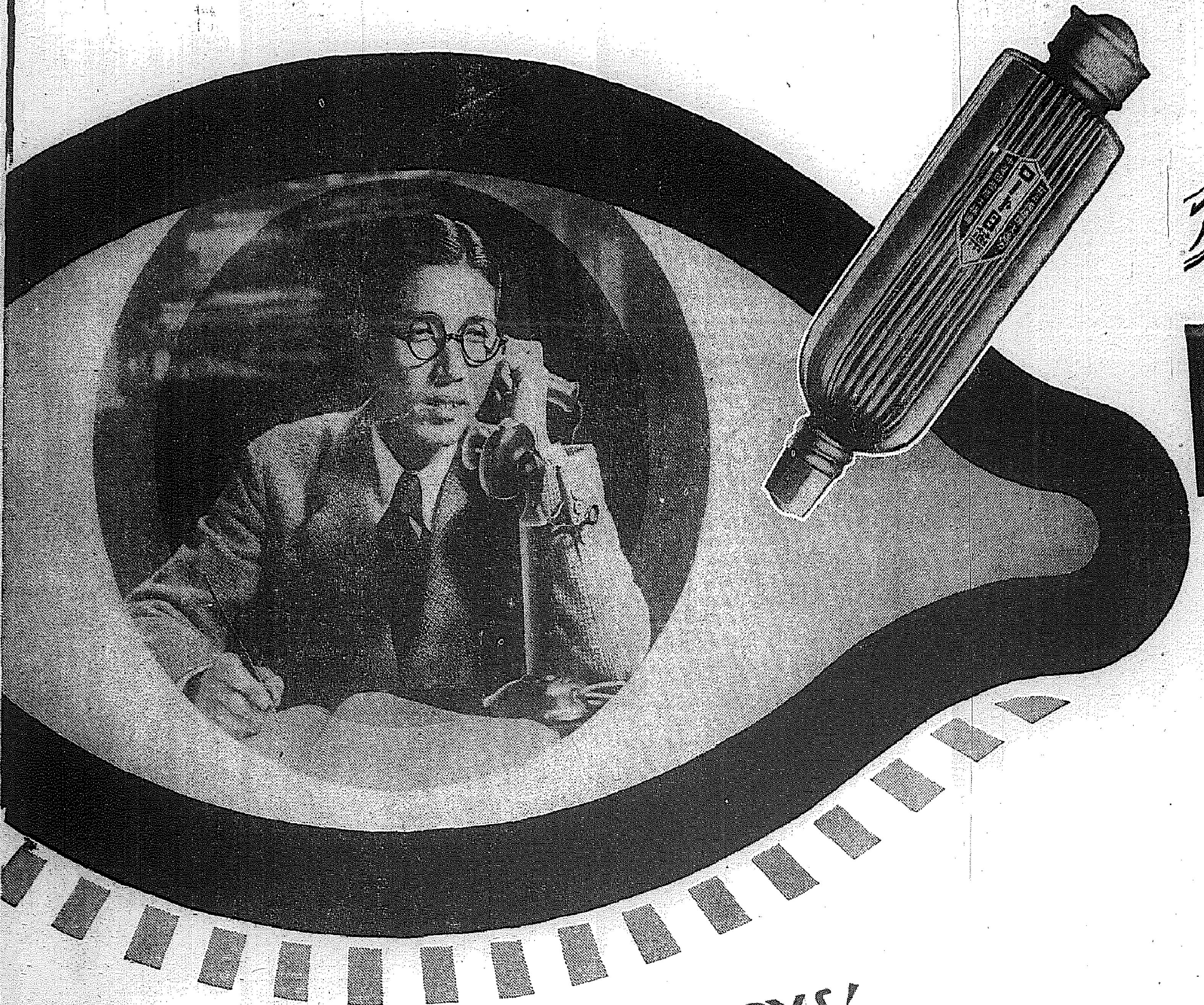

シミズイタマズ

# 事務家・学生諸子の眼に捧ぐ！

# ロート目藥

井上獨逸博士處方
中尾藥學博士指導

**BUSINESSMEN AND COLLEGE BOYS!**
Take good care of your eyes! Because: Your visual power greatly affects the efficiency of your work.

## 視力の障害は能率を低下する

諸君！ 諸君は執務中、勉學中、屢々頭痛や倦怠を感じるでせう。これは視力を長時間過度に使つたり或は度の合はぬ眼鏡を用ひた場合視神經と直接の繋りを、もつところの大腦質に起る異常作用の顯れです。眼と腦が斯程まで緊密な關係にあることを知れば、諸君は諸君の眼に絶えず十分の休養を與へ、そして、より新鋭な視力を盛つて頭腦を明晢にし、大いに執務並びに勉學の能率を上げるべきです。

ところで上述の場合に起る頭痛倦怠の症狀を醫學上……

**「眼精疲勞」**と云ひますが、これは特に記帳、計算、タイプ ステノ、講義のノート、或は緻物、裁縫など、細い文字の讀み書きや微細な物體を視る人に多い近代的疾患の一つです。

眼精疲勞に罹つた場合は、初めは眼が疲れ易く、物がボンヤリと見え、頭が重く、ズキズキ痛んだりする程度ですが、これが更に進むと睡眠が不良となり、判斷力、記憶力の減退をさへ告げるやうになります。

若し、諸君が、このやうな症狀を自覺された場合は、直ちに其原因となるべきことを避けると共に、ロート目藥の如き正しい眼科藥を毎日數回點眼して、眼に休養を與へ、これを勞ることが肝要です このほか諸君の罹り易い眼病に……

**「結膜炎 トラホーム 學校眼炎」**があります。俗に、かすみ目、はやり目、のぼせ目、たゞれ目、つかれ目など、呼ばれるもので、療法は、孰れも毎朝眼をよく洗ひ、眼脂等の不潔物を拭取つて日に二三回ロート目藥を點します。ロート目藥はその殺菌作用で病源菌を殺し、消炎作用で炎症を散らし、收斂作用、鎭痛作用で充血や腫れを退かせて痛みを止める夫々の性能が綜合的に有效な働きをします。

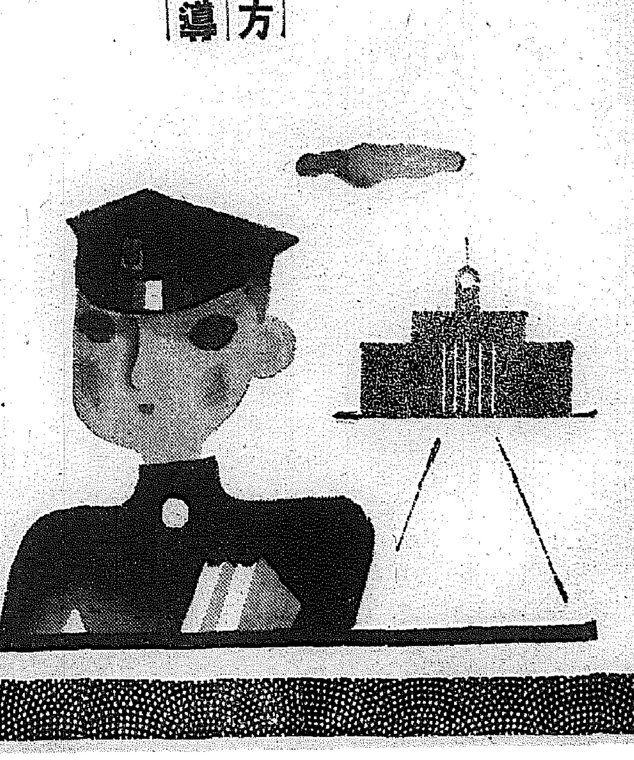

**小兒の眼病**

幼兒の場合、朝起きた時、眼瞼の周圍に眼脂が附着し、甚しきは眼が開けられぬとか、又急に白眼の部分が淡赤く充血したりすることがありますが、これは多くは急性の結膜炎です。お子さま方の點眼には、シミズ、イタマズ安心して使用出來るやう、特に小兒のために處方調製された小兒用ロート目藥が最も有效です。

**—適應症—**

結膜炎・角膜炎・疲勞眼
トラホーム・學校眼炎
眼瞼緣炎・角膜翳・結膜充血・麥粒腫等
俗に のぼせ目・はやり目・たゞれ目
やに目・血目・かすみ目・ほし目
こり目・くもり目・雪目・めぼし

**藥價**
▼小瓶 二十錢
▼大瓶 三十錢
▼徳用 五十錢
▼小兒用 二十錢

全國何處の藥店にもあり

●新案特許 ロート式 **自動點眼容器**

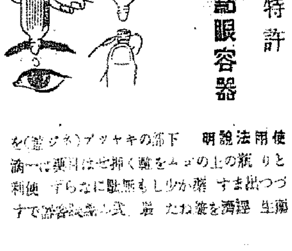

使用法說明 下部のキャップ(ネジ蓋)を取りと瓶の上のふくらみを押せば目藥は一滴づつ出ます 少しも手に觸れないから便利で衞生的です

本舗 **山田安民藥房** 大阪市東區南久寶寺町

# 學生チームの欠陥
## TBの布陣に變化なし　惜め勞力の無駄使ひ
### 楕圓球　圓卓座談（三）いろいろばなし

主な學生チームの缺點をラグビー界の先輩が語る

上野・―京城各專門中等學校チームの缺點、これは各チームが良いコーチを持つてゐないからあまり氣がつかないのだと思ふが、けふは先輩諸君の眼についた所を遠慮なく話してもらつて參考にして戴きたい

田部・―五十嵐さんから眼につけた所をどうしたらよいかといふ事を話して下さい、どうしたらよいかといふことはつきりいつて下さい、京城の學生諸君は何處に缺點があるのかわからない所を實際する點に

五十嵐・―球を支配しないで球に支配されてゐる

これはパス、キツク、ドリブル共に常にトライを舉げる目的であり、常にトライを狙ひから敢してはいけないのに大半トライを忘れて只球の動きに委せ攻防のプレーを繰返してゐるに過ぎないといつた感じがするね

林・―努力の浪費が多いことも缺點の一つです、球を取る目的の爲に押す、スクラムであるべきだが、それを忘れて相手を押倒す爲に無駄な力を使してゐる、スクラムを押過ぎて體の姿勢をくづしてあてはバツクアツプが出來なくてFWの使命を忘れたことになる、スクラム半分バツクアツプ半分といふのをFWは常に頭に置いてないといけないと思ふ

秋子・―敵の主力が何處にあるかを素早く見拔くこと、これは反面に敵の何處に缺點があるかを見付けることで、攻撃を巧に變化させて相手の虚をつかなければいけない。

新西蘭チームなどからいつた點は當に巧みだ、尤も赤兒の時からラグビーといはれるだけに試合中の常識が發達してゐるのだが勞せずして疏ずるところを見拔くのはうまいね

梅地・―つまり試合のアナをつかむのがうまいといふわけだね

上野・―中央での驅とゴール前での驅には自らTBの布陣にも變化があるべきだが、それをいつも同じ型式でやつてゐる

敵ボールと味方のボールとの時にもそれ〴〵攻防の線が變つてゐなければならないよ、FWにしてもスクラムを速くくづして良い時と惡い時を考へるべきだ

西村・―ボールを愛しむ――一寸些細な點のいひ方だがボールになついて球が十分手につく際に、そして球を恐れぬことだ、秋子君等西蘭チームにさういつた所がなかつたかね

秋子・―大いにあるよ、彼等は試合を樂しみボールを樂しんでゐる、あれをみると我々は何の爲に試合をてるかしてと思はせられるよ

齋藤・―その日その日の試合といつた所が見えないかしら、何か定見を持つてやらなければプレーヤーそのものもちつとも面白くないだらう、西村君のいつた樣なボールを樂しむ試合なんてのは一度も見たことがない（完結）

梅原秀男師
―けふから京劇（寶塚）は本社前園の一行―

おみやげには　松の實飴

# 强力卓球戰
## 內地學生軍を迎へ　京城軍メンバー決る

來征する內地學生卓球軍は既報の通り廿八日から府民館で京城軍と對戰するが兩軍のメンバーは次の通り決定、內地軍には全日本ランクにある優秀選手多く、京城の苦戰ぶりは興味深い

**內地學生軍**
▲監督赤尾將男（早大）▲マネヂヤー深切久與（同大）▲主將川崎和雄（立大）▲選手中村金造（日大）同安井節（京大）同奥田正一（日大）同勝村榮一（早大）日本拳（早大）同青木勝雄（日大）同朝大郎（立大）

**朝鮮學生聯盟**（廿八日午後一時から）監督堀一▲マネヂヤー千葉劍洪▲主將白井淳（城大）▲選手早瀨正一（鐵道）館崎敏康（城大）田中良雄（醫專）朴鐘馨（高商）鄭安弼（城大）甲斐典也（醫專）大田重雄（醫專）水澗敏（醫專）菊地康一（醫專）

**實業團**（同日午後二時）監督井田近太郎▲マネヂヤー金鉉玉▲主將早瀨正一（本府）深堀清司（鮮銀）西明燦（本府）金相默（同）朴在徳（同）李在雨（同）東山太一（鐵道）周錦洪（同）李東徳（本府）邊光煥（同）

**全京城** 廿九日（日）午後一時▲監督正司秀一▲マネヂヤー一▲主將深堀清司▲選手 金相基、朴錫奎、李在甫、朴在徹、白井淳、周錦洪、東山太一、早瀨正一、早瀨止一、西明燦

# 學生劍道の鮮滿握手
## 今年から定期戰
### 兩軍廿名八月廿四日擧行

昨年十一月朝鮮に來征した南滿工大學生劍道部は滯在當時、朝鮮學生劍道聯盟との間に鮮滿學生劍道定期戰を紹介したが、これが機縁となつて先輩諸氏の間に「學生劍道聯盟」の創立を見、各方面の後援もあつていよいよこれが計畫は實現した、朝鮮學生間の定期對抗戰はこれがはじめてであり、スポーツを通じての鮮滿交歡の立場から將來は學生及び學生のみならず一般にまで影響を擴大する筈である今回實現された「鮮滿學生劍道試合」は選手各二十名試合は八月廿四日とし京城で行ひ、今年は大連にて行ふ、なほ本大會は滿洲日日と本社が後援する

# 昇段大手合戰（3）

三段　田中不二男　先番　初段　坂田榮男

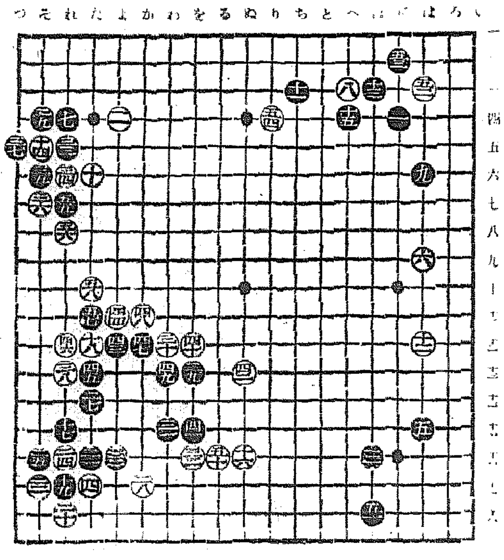

●元 を五 ○平 を十一 ●四 よ十二 ○四 よ十三 ●罘 た五 ○罘 れ十二 ●光 は十八 ○畫 せ三 ●七 に二 ○苗 り四 ●宝 れ七 ○究 れ八 ●壱 た十三 ○大 た十 [illegible]

○六十六 ツグ（一分以內は切捨）
二・五一　三・二二

制限時間各八時間

## 對局者の言葉

（黒）三九は四一の押しを先きにすべきでしたか

（白）四二で『る十五』にツケるのは、黒『る十四』と怕もよく逆を搦へられます

（黒）四三乃至四九は、已むを得ないでせう

（白）五十を省くと、黒『わ十七』のヲキコシが來ます

（黒）五一は『十七』にコスムの方が地は多いのですが、整後に白からは『は十七』に置かれる味が多少殘るので、堅實第一にやりました

（白）五二と置いたのは、此際や黒の勝手をきく所かと思ひましたので――

（白）五四はこういふうですが、こゝまで行かなくては、地合が匹敵しさうもありません

（黒）五五の切りも五七の切りも白の調子を見たので、何れも無駄はないやうに思ひました

（白）五六で『た七』から當てるのや、五八で『れ十一』から當てるのもこゝでは一寸打ちにくい

## 戰の跡

●黒三九で四一の押しから打つと白『る十五』黒三九白四十黒『る十四』が想定される、それが黒の希望であつたらしいが、取越苦勞をしたゝめに、却つてその實現を期し得なかつた○白四二で不完全ながら黒の出路を抑止したが、かゝる所にも田中君の棋才の閃めきが見える●黒四三以下四九までの活は、見るからに窮屈であるが、他に早逃の方も見當らない○白五四と前に迫つて中央の大模樣を滿喫せんとしたのは、些か冒險には似て居るが、此の進行を敢てしないと、地不足の結果に終る――そこを見透してゐる所にも田中君の聰明が表れてゐる○白五六から抱へたのは、少しく貪りではあるまいか、こゝは『た七』から當てゝ一目捨て、中央を主にして手厚く運ぶ所であらう●黒『よ五』のツケコシを著しく有力化してゐる所に猶點がある●黒五七白五八の交換をして置いたのは、これを忘ると、白『れ十四』と來られる所がある、御や次ぎに黒『そ十四』ならば、白『よ十三』黒『か十三』白『よ十五』黒『た十五』白『か十六』黒『か十五』白『る十四』となつて、生死が怪しくなるが、此の交換があると、こゝで黒『そ十二』とツケる手段があつて、死を免れるのである

# 映畫

## 新映畫の紹介
### 女軍突撃隊
堤眞佐子主演　木村莊十二監督　PCL作品

PCL作品―木村莊十二監督堤眞佐子主演
『河向ふの青春』『さくら音頭』『都會の怪異』の木村莊十二監督原作は『裳よバラのやうに』の中野實作、有樂座の一日劇行で好評を博した
戀の女探偵が同性のために戰ひ同性のために勝利を得るが、さて自身の戀の探究には成功したか――といふ筋
主演はPCLでめき〳〵賣り出した堤眞佐子、助演は宇留木浩、藤原釜足、北澤彪、細川ちか子、神田千鶴子、高尾光子、それに三好久子らの顏も見える――廿日日から『野性の叫び』と共に喜樂館封切――

☆ ☆ ☆

## 洋畫ニユース

◇パラマウント社に於けるW・C・フイールヅ・プロダクシヨンの次回作は『ポピイ』と決まり、監督にはエドワード・サザーランドが選ばれた

◇コロムビア社は『オペラ・ハツト』の改題に苦心してゐたが『一紳士が町へ行く』と云ふ題名を決定した

## 映畫手帳

**結婚の夜**（迎田陽校）

▽『麥秋』に次いで觀るヴイダーの役き一篇『麥秋』に於ける逞しき迫力は見られないが、これは美しき一篇の戀の詩である。大地にどつかと根ざす詩的描寫がこの戀の風物詩の中にも素朴にほのぼのと匂つてゐるのである。アメリカ物の殆んど全てのハリウツドを裏切つて一筋の印象を心に植付けられる快感ものがあるのは幾分救はれて居ない事もない。にも拘らずこの物語はラスト迄來て逃げ道を失つた惑がある。つまり行き詰つてゐるのである

▽田舍を嫌惡する妻に不滿を感じ都會に失望してその鄕里たる田舍で一人の女と相觸る青白な小說家と、女の一家及び女の婚約者との可なり複雜な經緯が流麗なタツチで描かれてゐる。ラスト迄の盛み込みは、流石にヴイダーである

▽しかしこの作品の唯一つの惜むべき點はラストシーンにあると思はれる

▽『南風』のラストが素晴らしかつただけに一層その感が深い

アメリカ正統派の總帥たるヴイダーの作品として幾分息を拔いたものゝやうに思はれるのもこのためであらう

▽クウパーの純經質な容貌がこの物語の主人公に打つてつけの役であり、又アンナ・ステンも『ナナ』あたりよりはるかに立派つてゐるのは嬉しかつた（大川雪夫投）

## 映畫檢閲日報（二十五日）

戀愛マダム・映寫シラの一代記・松竹・最後の幸福▲朝鮮映畫社・七番通小事件▲新興・關對仁義▲エトナ・殺人長七郎▲エナイト・野性の叫び

## サイレン

◇開城社の喜劇と短篇漫畫の迎開は京城において初めての企てといつてよからう

◇例の珍コンビ、ローレルとハーデイの『極樂槍騎兵』の面白さはとにかくとして、すばらしいのはコロムビアの總天然色音樂漫畫である

◇なかにも『仔犬物語』は素晴しい作品で、その藝術味において一般大作品に堂々對抗できる內容をもつてゐる

◇開館にもいられる聞い一匹の仔犬が、雪その滑りを出て大都會の鋪道にさ迷ひ、結局一物も得ず、そのうへ風にいぢめつけられて踊つて來る

◇これは失業都市への痛烈な諷刺とも見られる

◇めまぐるしいばかりの多彩な音色、すぐれた音樂――一見して損のない好短篇である

# 演藝案內

**京寶館**
二十六日より四日間　松竹蒲田　小島和子、坂本武、小林十九二　東京の宿　サウンド版
躍進日本と世界　トーキー
地振聲子

**喜樂館**
日活直營　京城本町　自三月二十五日至三十一日迄七日間　ユーナイテツドアーチスト映畫社提供、廿世紀フオツクス超特作　ヂヤツク・ロンドンの名作に據る　野性の叫び
PCL超特作　堤眞佐子　女軍突擊隊
空飛ぶ鼠　テコ坊の遠足會　第二三七ニユース

**中央館**
興行キネマ　每日晝夜二回興行午前十一時開映　三月廿五日より特選女性劇　維納幸想曲　新作『婦人公論』所載

**黃金座**
戀は終りぬ　歌の麗人

**朝日座**
京城本町五丁目　電本三六
三月二十五日より　東京浪曲界の覇人　梅原秀夫一行
大阪少女歌劇一行

**若草映畫劇場**
クーパーの餓鬼大將　赤心城

**成社**
虛榮の市

**松竹座**
吉例漫畫大會　生かすか殺すか　極樂槍騎兵　妻と居候

**浪花館**
二十五日より三月三十一日まで　海賊島　これぞ幸運　最後の幸福　女と生れたからにや　蛇の目定九郎

**大阪商船出帆**
仁川　大連行　二月廿四日 泰仁丸　二月廿六日 大連丸　●名古屋・東京行　●鎭南浦　●海州行
大阪商船株式會社京城代理店　慶田組


產科婦人科　入院隨意
醫學博士　二宮亮吉
二宮病院
京城府壽町　電本二二〇一番

浪花節　テイチクレコード
浪界の巨星を専屬としたテイチクの浪花節は大評判です
吉田奈良丸　京山小圓嬢　京山幸枝　廣澤虎造　天中軒雲月　壽々木米若
（各一枚一・一〇円）（このほか名曲浪花節多數あります）

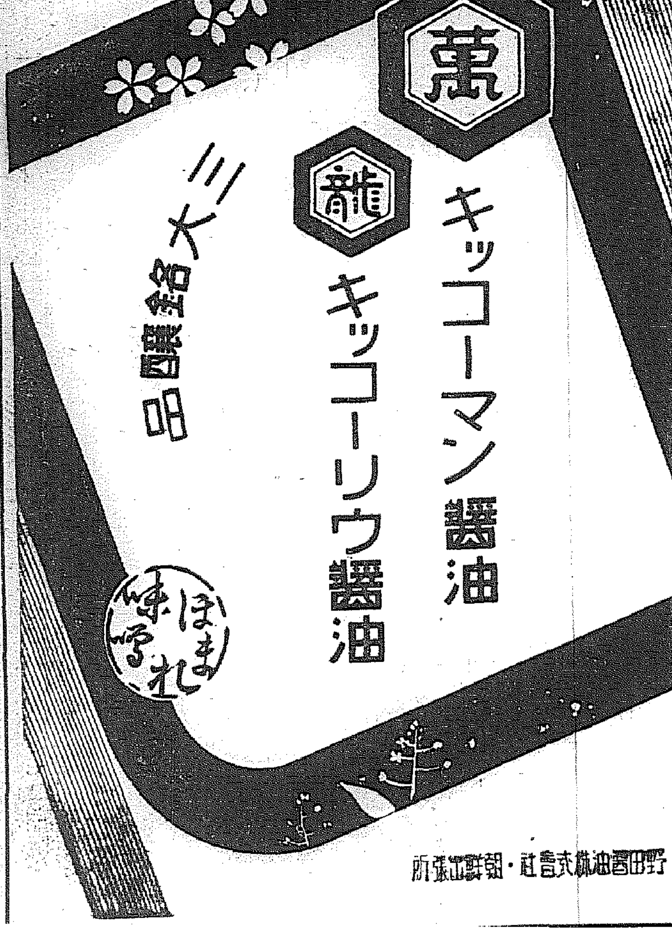


「どうも頭が働かない……」「では早速ノーシンを」

日本一　不二わた　天使綿　天使絹綿

效能で賣れる　七ふくひふくぞり
效能　逆上を引下げ便通をよくし、ばい毒りん病諸毒を下す
本家七ふくや伊藤長兵衞
大阪高津表門筋
振替大阪九七三・電南七二九

# 國防豫算調整の一策
## 軍需品單價を切下
### 先づ石炭價格を強行的抑制
### 關係各省協議し方針決定

【東京電話】本年度の陸海軍國防費は莫大なる額を豫想され赤字公債の增發は相當巨額に上るものと見られて居り、この國防費は現時の國民經濟の情勢上勤民赤字公債との兩者のみに頼るを許さず、之が打開方針についてはかねて陸海軍當局と大藏省、商工省その他關係各省との間に研究されてゐたが、今回右打開案中の一方法として軍需品單價の強制切下げを行ふこととなりその手始めとして石炭價格抑制を強行する方針に決定した、右は石炭價格の逆騰が軍需品單價の全部門の逆價騰貴の原因であり、これを抑制するにおいては他の全軍需品の價格を低減する根據となるといふにあり、いよいよこれが強行を決意するに至つたものである

## 炭價引弛みを增産で馴致か?
### 石炭統制團體の對策

【東京電話】軍需品單價切下げの先決條件として軍部當局はまづ石炭の單價引下げの決意をなしたがこの情勢を察知して生産設備の統制機關たる石炭聯合會及び昭和石炭の兩者は單價抑制に先立つて本年上半期に約二十萬トンの增産を行ひ單價の引弛みを馴致し、當局の意嚮を腕にかはさんとの方途に出るものと見られてゐる、これが成り行は政府の國家的見地に立つ所謂國策調整が成るや否やに注目するものとして各方面の深甚なる注目を惹いてゐる

## 貿協新規事業

關東州貿易協會では廿四日理事會を開催九年度決算十一年度豫算及新年度の事業計畫を協議したが、十一年度新豫算は四萬二千八百五十圓で前年度より二千八百五十圓の增加に内定卅一日の定時總會に附して正式に決定する筈である、十一年度事業計畫の主なるものは滿州に於ける出張所の增設北滿及び支那南洋の經濟貿易調査▲哈爾濱、大連に出張所設置▲貿易展覽會の開催▲見本市の開催▲北滿に於ける經濟調査▲支那南洋の貿易調査▲運賃、關稅の合理的低減▲貿易雜品の生産奬勵並に統制▲取引の斡旋及價格の機構化▲會報の發行

## 南浦流氷に絡む保險支拂の紛爭
### 中村の第三雲洋丸が問題化

中村汽船の第三雲洋丸並五盛丸及び第二雲洋丸（大阪商船傭船）は鎮南浦の今冬の結氷期中何れも流氷の危險を冒して出港したが、流氷の爲め右三船は何れも船體を輕傷し船胴の緩破を取替へるのみでも十數萬圓を要するなど修理費が案外に嵩むので、鎮南浦の氷海增保險を附してあることを理由に保險會社に對して保險金支拂を要求したところ、保險會社では一月中旬の第三雲洋丸の出港は必要以上の無理をして敢行したもので、所謂善良なる管理者の注意を以つて遂行してゐないとの理由から目下兩者の間に保險金支拂を繞つて紛爭を來してゐる

何れにしても本年の鎮南浦に於ける結氷は稀有のもので例外視すべきものであるとの說もあるが、南浦の氷保險は右紛爭解決如何によつてその影響するところ大であるので、その成行は關係方面の注目を惹いてゐる

## 金剛山電氣丸分配

金剛山電氣では來る二十七日東京で重役會を開催、五月上旬に定時總會を同樣東京で開催する豫定であるが配當は九分据置の方針である

## 火保料支拂高 未曾有の巨額
### 鮮内火保會社は痛手

火保協會朝鮮支部扱ひの十年中の火災保險支拂ひ高は約百六十萬圓に達したが未拂分を合すれば二百萬圓に達する見込みで朝鮮としては未曾有の數字で鮮内火保險會社にとつては非常な打擊である

## 京城製氷會社 創立總會は 四月十二日

京城に於ける氷合同による新合同會社、京城製氷會社の創立總會は京城天然氷、朝鮮天然氷の解散總會が夫々終了したので四月十二日京城府民館に於て開催と決定した新會社の資本金は百萬圓全額拂込で社長は渡邊信太郎氏に落ちつくものと見られてゐる

## 資本金百萬圓の 北鮮産業創立
### 事業は燒酎製造と金融

咸興の府會副議長午尾正一氏を創立委員長日高千代吉氏以下發起で北鮮産業株式會社資本金百萬圓を創立すべく目下創立準備中で近く創立總會を開く運びとなるが同社は本店を竹島延吉に支店を龍井村牧丹江に、置き事業は産業、金融の二部を設け、産業部では年内に工場を延吉に建設し燒酎を一ヶ年五千石を目標として製造することになつてゐる

## 生産的增稅なら 恐れる必要なし
### 急遽歸任の有賀殖銀頭取談

東上中の有賀殖銀頭取は二十五日朝急遽歸城したが次の如く語る

植野理事の訃を東京で聞いて驚愕してその日に東京を發つて來た、自分の留守中は植野理事に何も彼も委せ切りで若しこの劇務の爲めでなからうかと實は申譯なく感じてゐる、舍宅へ歸つて來ても未だ植野理事が目のあたりに居て笑つてゐると思つてしようがない

◇―◇

馬場財政に對しては一般に甚だ危惧の念を抱いてゐるようだが、公債の增發も增稅の斷行も新しい政策ではなく又これがために膨脹して大膨脹となるもその國庫支出は或は軍需關係、或は農村中小商業救濟關係として國内を潤すことになるから卻つて事業の勃興を促すことゝなる、但しこの場合の增稅が生産的なものを主としてその消費的をせねばならぬこと勿論である

◇―◇

朝郵の問題は海上輸送に當る朝鮮唯一の會社で、これを強化することは朝鮮の産業政策上からしても必要とされ各方面の諒解を得た上設立されたもので殖銀もこの趣旨に贊同して株の引受けをなした、しかし其後問題と殖銀の株式引受けを關聯せしめて考へられてゐるやうだが、殖銀としては全然白紙である

## 粟の輸入關稅 一箇年延長
### 閣議で決定

【東京電話】粟の輸入關稅（百斤につき一圓）は三月末を以つて實施期限滿了となるが二十四日の閣議に於て四月より更らに一箇年延長することに決定した

## 中旬荷動狀況

局線三月中旬の荷動狀況は局線内總發送噸數廿六萬六千三百三十噸で、發送品は前年同期に比して幾分增加してゐるが、年度末に於ける輸送緩和に備へて局用品の輸送緩和を計つたため、局用品の發送が前年同期に比して約五%減少に依り全體として取扱發送噸數は一萬二千四百六十四噸の減少を見て居る、併し實際の輸送量は北鮮線よりの石炭入込及滿蒙線よりの粟入込增加のため前年同期に比して一割の增加である、前年同期に

## 三十五萬餘圓 朝鮮に流入
### 二月鮮滿郵替

二月中における滿洲宛郵便爲替の振出金額は三十八萬九千六百廿二圓であり、又滿洲から朝鮮宛郵便爲替振出金額は七十四萬四千二百八十二圓であつて差引三十五萬四千六百六十一圓は滿洲から朝鮮に流入した勘定となる

## 肥料統制法 朝鮮でも實施
### 單獨の制令

肥料統制法は特別議會に提出されるが、朝鮮に於ては肥料特殊事情もあり内地より以上強く肥料統制を痛感し農林局農政課でその準備工作を進めて居り、内地に於て議會通過次第朝鮮でも同法の施行を見る豫定である、同統制法は石油業法の例に倣ひ朝鮮での單獨制令とし特殊事情を加味したものとする筈である

## 更生水組 聯合總會
### 廿五日本府で

更生水利組合聯合會では廿五日午前十時から本府に於て十一年度の組合總會を開催、組合代表三十二名本府土地改良課長以下列席のもとに

一、十一年度收支豫算
二、組合補強、改良資金として殖銀、東拓へ六十二萬四千五百九十六圓起債

を可決決定した

## 第一線に聽く
# 超非常時の財界は何處へ (3)
### 本社主催 經濟座談會

舘野 財界の不安は内閣の聲明が抽象的であり、大藏大臣のそれも同樣で矛盾してゐる點が多くないからである、平面的にみれば增稅とか公債利下とか或は産業、金融の統制とか、之等の何れが先に何れが後に來るか或は一緒に斷行するか、この順序に或る程度の判斷がつけば民心は安定すると思ふ、擴張に於ても歳出に必要な丈けの增稅をやるにしても、それには現在の經濟機構に變化を與へぬ、現在の資本主義機構の上に於てやるならば儲けさせねばならぬ、之を安くするには製品が外國のみでなく國内でもより多く消費されねばならぬ、之には資金を撒布しなければならぬ、之が爲には公債に求める外ない、現在公債は四分利でも銀行利子を現在に止めてゐるからであつて、利下げ出來ないと云ふのは主觀的觀方であつて大藏大臣も利下をやると云つてゐる、又今回出した十年度公債も四分利ではあるが利廻を引下げた、不可能な事ではない、陸軍では二十億の金が必要だと云つてゐる、一年に入る譯ではない不成立豫算でも七億になつてゐる、之に三億を加へるとして十億である、この豫算膨脹によるインフレ促進で資金は出て來る、それが又公債となる、齋藤内閣の初期に於てこの方法で行つた、今日でもそれと同樣の軌道を行くのではないか

舘野 豫算膨脹、低金利積極化と或る程度行つてから、本格的の政策遂行となるのではあるまいか、今日でも都市の金利は安くなつてゐるが農村は高い、まず之が均衡を圖る、そして局限まで行つてから次の政策遂行に入るのではあるまいか、金利を一寸下げて公債を消化して資金を撒布し、民間の生産を增加外國貿易を躍進せしめるこの方向にあるから人心が安定すれば樂觀してよいと思ふ、政策が具體化しても國家權力の極度の發動は不可能である、資本主義の機構をこのまゝにしておいて與論になりはしないが、觀念的には反動があるのだから反動を無視しては觀念的には出來ぬ、高橋さんは四分以下公債利率を四分以下には下げられないと云つてゐたが之は主觀的な考へである、新内閣では引下げると云つてゐるが大幅には行かぬ、小刻みに下げて行くだらうそれが金融界の實勢に副ふものである、それによつて商勢頭は價格を維持して行く、又維持させて行かねばならぬ、金利引下げ公債增發で人心を安定させた上次の統制政策に入つて行く、鷄を肥やして取ると同じ筆法で肥らしておいて取ると思ふ、極

記者 證井さん産業統制について

證井 産業統制も難かしい、單に利益を壟斷してゐるから少くしろなどとは簡單に行かない、その爲め商業資本を萎縮せしめるが如き事となれば今日の日本は經濟的に大きな痛手を蒙る事になる、觀念的にはどんな事でも云へるが、生きた經濟界には正調な事は出來ない

舘野 今日迄の統制とは資本主義の維持策であつた、それをどう修正して行かんとするか、右から左へと鞍替へるやうには出來ないであらう

證井 朝鮮などは最初から統制で行つてゐる、だから今後どんな統制が行はれるか知らぬが大した影響はあるまい

舘野 商相も公債を增發して無理に持たせるとは云つてゐないから、結局肥やして取る事になるだらう

證井 軍部の考へてゐる事はもつと大きく思ひ切つた事ではないか

時 三月廿日午後五時
場所 南大門通千代田グリル別室
朝鮮銀行理事 證井明信、殖銀調査課長、朝取取引員白井友之助氏同山本源作氏同組役舘氏同中西醫藥支店長 田倉朝取支配人 高橋朝取營業課長（順不同）古野萬行（新田證民氏は所用の爲め缺席）
（本社側）石坂 島元 中平田 古賀

株式會社朝鮮取引所證券米豆取引員
新田義民商店
米豆部 仁川府海岸町三丁目 電話 長〇〇〇 一二三〇
證券部 京城府黄金町二丁目一九九
太
電話本局（長）

## 朝郵二隻新造

朝鮮郵船では增資資金による新造船の研究を進めてゐるが、大體三千五百噸級二隻の豫定である、新造の費用は一噸當り百四十圓で二隻に要する資金は百四十萬圓乃至百五十萬圓で增資々金百七十五萬圓の大部分は新造船に投ぜられることとなる

## 米倉が東京に駐在員を新設
### 朝鮮米穀倉庫會社

では政府買上米の取寄倉庫として常に農林省と折衝せねばならぬ關係と京濱市場に於ける鮮米の需給が近年著しく高まり、これに伴つて鮮米の内地に於ける集散狀況なども倉庫會社として熟知する必要があるので、東京に駐在員を置き此等の事務をとらせることに決定した、駐在員には前農林省京城米穀出張所長亟西黒氏が内定してゐる

## 米日小高

【ニューヨーク二十四日發】本日は當二十八ドル九十三セントの二セント高同二十八ドル九十セントの二セント高

東京當限（二十五日）
期米當限 一志二片三十二分ノ一
現米當限 二十八ドル八分七
二十九ドル丁度

## 落穗

獨伊の國境が緊迫した矢さきトルコが動き出した▲國防擴張のため基礎産業たる石炭價格を強行的に抑制せしめると云ふ▲戰時體制の強化は歐洲と極東にも幾分風雲急の態勢を增しかけらると見ねばならぬ▲この國際から押配が制限され新東が低落するのは理の當然である▲非常財政強行のためにはこれ位の犧牲は當り前でそれを一國の經驗を學ぶ大國民が黙にしすぎるのはどうしたものか▲前歳いらに新内閣のモザイク性が露出されてゐる▲歸任した有賀頭取は生産的增稅なら恐るゝに及ばずと言つた▲市場が覺え切つて畏縮して了ふのも餘りに非常識意識がなさすぎる形だ▲育えるのは自己を主にした利の觀念が餘りに強く蠢を過ぎるためとも言へよう

## 株式 新東育め 惡化

前場 昨後場小弱みに引けたが今朝は黄記新長の發明も効かずに終始統制その他四圓の材料不振をうけて新東一二二圓四と一安大新七三圓一と二安鐘紡一六圓一と二安新東一三八圓丁と六安日産六九圓一と二高の保りて寄付きあとこの邊の浮遊を重ねてゐたが現限投機恐れ新東の一圓九の安値引を盲めとして何れも不味に終つた

後場 前引軟化のあと後鉛的賣物に新東一一九圓一の新安値にその他日産六八圓丁鐘新二六圓丁日鐵新九七圓丁と軟化して寄付いたが押目買と利喰はあと引緩してみた

## 氣迷ひ濃厚

經濟界の不安で【內閣改造の際には何時も政界が一種不安の人氣が漂ふのが常で】あるとの聲明問題を發つたが株界には何等の影響もなく依然氣迷の濃厚である、電力統制其他の惡材が大きな疑問となつてゐる、料統制が燃え上つて炭鑛株を誣ひてゐるのであるから政府の度々の聲明も殆ど効力がないと云つた形である、今鐘はこれ等の狀勢を反映したか、スチール一四四分の一安アナコンダ一弗安鐵鋼界品界の不足もあり新東大新日産等何れも一二十錢安に始り小保合を行つてゐるが前途の見透しは依然困難で當分は不透明な狀況が推移するものと見られる

## 炭礦株總崩れ
### 燃料統制說で

電力其他の重要産業統制が傳へられてゐる所へ本日は燃料統制が唱され炭礦株は軒並み安となつた、如何なる統制が行はれるか詳細は分からぬが不安人氣を呼んでゐる、三菱鑛業株は三圓安の一〇六圓二十錢新は二圓安の六六圓五十錢の安値に一圓安の四〇圓三、磐城炭鑛は一圓五十錢安の五〇圓五新は二圓四五錢安の三三圓五、九州炭鑛は一圓五十錢安の四四圓五、入山採炭二圓安の六二圓丁新は一圓三十錢安の三六圓五十錢、日本鑛業は二圓安の九四圓唱へ

## 炭礦株の 增配興味失ふ

三菱鑛業舊株は事變前の一一七圓九から廿五日の一〇六圓と十一圓安新株は七十五圓から六十六圓とこれ又九圓安である、このほか北海炭礦の九圓安、磐城炭礦の七圓安入山採炭の八圓安となつてゐる、廿五日まで大藏省令公表であつたのが當日例の炭價抑下運動が當つたのである、三菱は一割三分の豫定配當で十年下期は增資本金に對し一割三分の利益率に擬げてをり今後の增配の見込み充分であるのに、事變後の暴落は增配期待による妙味が稀になつてゐるけれども、ともかくにしろ現行八分配で增配の興味を持たれてゐたのに三菱同樣常期への期待が斷たれて了つた、尤も炭價統制がどの程度に行はれるか不明だが炭價引下げの意圖が那邊にあるかは分明して炭鑛以外の高利潤企業や軍需企業でも何時何んな抑制を受けるとも限らぬといふので買氣は潜み相場は依然として軟弱の天下であるの觀があつた

## 放射線

增稅統制と云つた文句は頭にコビリついてゐるので廣相の『白紙的態度』が示され所長が『慎重事に當らんことを望』んでも効能らしいものは見へぬ▲しかも其矢さきに燃料統制で炭鑛株が崩れるといふ工合だから聲明も何もあつたものではなくこの反面仕手は極度の神經衰弱に陷つてゐると云へる……▲一割以上の配當を行つてゐる株や問題産業の株はまだ前途に不安を感じてをり事業株は過去の買過からなほ今後のチリ安が豫想されてゐる▲しかし低金利の趨勢は必至であり株式の高利廻化傾向が何時までも續くとは思へない▲遊資は當然豫想されるし仕手關係から激落したものは好き買場を作つてゐるものと見てよからう

京城府明治町二丁目
今秋田株式現物店
（秋田商店）前五時午後三時迄
現物專門
電話本局(2) 5155 5156 5157 5159 5150 644 669

大原現物店
京城明治町
代表電話本局（五一一）
◇本日ノ動キ（正午迄）

株式短期
京城明治町
朝鮮取引所短期取引員
三幹林水

## 朝米 還境不冴 チリ貧

前場 今朝も相變らず出來不申を呈し只先限のみが後場の小弛みを受けて二十九圓二十三錢と前日の止値より二錢安に寄付きアトは更に軟弛安チリノ安と株式安や米界の氣迷ひに二十錢は浮いて居り總て持合ひ狀態を續けて居り九錢と小戻しせしも買氣は少なく十八錢と伸悩み朧惡的商狀に終始を辿つたものである

後場 買方依然として見送りの態度を取り期米當二八圓八一錢中二九圓〇三錢先二九圓二〇錢と引強んで寄付きあと株式の不勢もあり朧惡的商狀を辿つた

## 小口の競合ひ

本日の商内振りを見ると當中の如き現在迄つて居る者は主に一定の方針を以つて乘出して居る丈けに殆んど取引はなく出來不申が主である又先限に於いても有力者は双方共取引を一切見送り只小口筋が阪神の手筋に連れて買戻ひをなす位な事に辛うじて値をつけて相場はこの邊保合はざるを得ない狀態である從つて鮮米の商内が閑散になつてゐるが然し斯う商内側には賣米を氣強けせる者が多い丈けに相場は自然崩込するの外なき狀態である

## 賣米の壓迫

この頃の相場が保合の域を脱しないまでも朧惡的商狀を見るに到つた事は株式安と共に財界前途を瞻念し買氣が萎縮せる事に依るは云ふまでもなく一面には依然多量の賣米が氣れその重壓に依る事も一因と見られてゐる從つてこの相場は所謂した賣米筋買玉が買ひ越く事にならぬ迄は恢復は困難であるのみか相場がこの邊で保合ひが續くだけこれが正米界の人氣をも頼化せしむる事になりはせぬかと見る向が多い

## 持合の外なし

株式の低落を眺めた期米が案外冷靜であるのは株式と事情を異にするためである事は云ふまでもなく一面には硬軟双方共全く氣迷ひを深くし強買ひを試みる者が尠ない事もその一因である現に今朝迄の商内を見てもほんの小口筋の買戻ひによつて二十九圓臺に居台において茶を濁して居る程度に過ぎない從つて相場は動きたくも動かれないと云ふ具合であると同時に今後に於いてもこの膠着狀態を打開すべき材料でも現れない限り當分

## 米界六感

この頃の相場を讃に讃して見ると丸切り蛋の殻ひで五分中九錢十錢賣とはれたやうな、深い變化に業にしたくもない▲之れは米穀統制法で値幅が制限されて居る事に依るは云ふまでもなく昔は大手筋が市場に取組むと強立近でも何萬石と云ふ提灯をつけ毎日千石ヤロウ二千石買ふ三千石ヤロウ五千石取つたと云ふ風に生氣横溢たる手振りに相場はいつも五六十錢は浮いて居り少し動き出すと二十圓切りは朝飯前であつた▲それが近年は大手筋と云ふのが十四鮮米の米鮮盛に拙立逆さは提灯をつける者もなく只日化銀筋の注文にダラシのない手を振るてな事であるから相場が沈のみ年寄見たいになるのは當然である▲又一方正米界に於いても昔は定期筋の當共米として何千石何萬石と云ふ纏つた取引があつたがこの頃は實需筋の小口商内に限られて居るので活れ見たいな閑散が續くのは無理もない▲斯うした米界の成行きから見ると今後においても餘り大きな變化に期待出來ないのみか假りにあるとしても相當の日數を要するので永く行くの外あるまい▲何にしてもこの清算市場は昔の如き一攫萬金を望む時代でなく賣米筋の利用機關と見るのが至當だらう

## 當分尚不動か

この中先に對しては當限に持米を賣繫いで居る者の乘替へによつて相當の賣米が氣れてゐる而してこの邊相當の遊相場が高くなると內地從行き不良の折柄持米筋はなほ賣繫くべく待ち構へてゐる者が尠なくない從つて相場はこの邊で値は頭打した賣米の加重に伸び力を壓出され下値は産地の賣物薄に依る正米の手堅い商狀に支へられると云ふ情勢であるから動きが取れないと見る向が尠なくない

## 實物前場

▲大同電力新一九圓三▲昭和人絹一〇圓八▲昭和肥料四一圓丁▲帝火一四圓六▲富士木材一圓三▲朝鮮紡織一一圓六▲朝鮮石油一七圓丁▲北鮮製紙一八圓丁（出來高一六〇）

## 東京債市況

▲甲五分利一〇一、五〇▲一回四分利九九、九〇▲二回四分利九九、九〇▲佛貨四分利一八九、五〇▲環境の不活潑と共に不安人氣去らず内債は何れもボンヤリ、米貨のみ弱保想

## 株式 朝取短期と日步（廿五日）

| 銘柄 | 寄付 | 大引 | 高值 | 安值 | 出來高 |
|---|---|---|---|---|---|
| 朝取 前 | [illegible] | [illegible] | [illegible] | [illegible] | [illegible] |
| 朝取 後 | [illegible] | [illegible] | [illegible] | [illegible] | [illegible] |
| 同新 | [illegible] | [illegible] | [illegible] | [illegible] | [illegible] |
| 大新 | [illegible] | [illegible] | [illegible] | [illegible] | [illegible] |
| 新東 | [illegible] | [illegible] | [illegible] | [illegible] | [illegible] |
| 鐘紡 | [illegible] | [illegible] | [illegible] | [illegible] | [illegible] |
| 日産 | [illegible] | [illegible] | [illegible] | [illegible] | [illegible] |
| 同新 | [illegible] | [illegible] | [illegible] | [illegible] | [illegible] |
| 鐵鋼 | [illegible] | [illegible] | [illegible] | [illegible] | [illegible] |
| 日魯 | [illegible] | [illegible] | [illegible] | [illegible] | [illegible] |
| 帝人 | [illegible] | [illegible] | [illegible] | [illegible] | [illegible] |
| 拓殖 | [illegible] | [illegible] | [illegible] | [illegible] | [illegible] |
| 安取 | [illegible] | [illegible] | [illegible] | [illegible] | [illegible] |
| 日蓄 | [illegible] | [illegible] | [illegible] | [illegible] | [illegible] |
| 同新 | [illegible] | [illegible] | [illegible] | [illegible] | [illegible] |
| 鐘紡 | [illegible] | [illegible] | [illegible] | [illegible] | [illegible] |

## 大阪短期

| 銘柄 | 寄付 | 高值 | 安值 | 大引 | 出來高 |
|---|---|---|---|---|---|
| 大新 | [illegible] | [illegible] | [illegible] | [illegible] | [illegible] |
| 新東 | [illegible] | [illegible] | [illegible] | [illegible] | [illegible] |
| 鐘紡 | [illegible] | [illegible] | [illegible] | [illegible] | [illegible] |
| 日產 | [illegible] | [illegible] | [illegible] | [illegible] | [illegible] |
| 帝人 | [illegible] | [illegible] | [illegible] | [illegible] | [illegible] |
| 日魯 | [illegible] | [illegible] | [illegible] | [illegible] | [illegible] |

## 京取米（廿五日）／仁川期米／大阪期米／東京期米

| 限月 | 前場 寄付 | 大引 | 後場 寄付 | 大引 |
|---|---|---|---|---|
| 當限 | [illegible] | [illegible] | [illegible] | [illegible] |
| 中限 | [illegible] | [illegible] | [illegible] | [illegible] |
| 先限 | [illegible] | [illegible] | [illegible] | [illegible] |

## 商品（廿五日）

| 銘柄 | 寄付 | 大引 | 前日比 |
|---|---|---|---|
| 大阪綿糸 | [illegible] | [illegible] | [illegible] |
| 横濱生糸 | [illegible] | [illegible] | [illegible] |
| 大阪綿花 | [illegible] | [illegible] | [illegible] |
| 東京人絹 | [illegible] | [illegible] | [illegible] |
| 福井人絹 | [illegible] | [illegible] | [illegible] |
| 大阪砂糖 | [illegible] | [illegible] | [illegible] |

## 外電（廿五日）

| 銘柄 | 相場 |
|---|---|
| 倫敦金塊 | [illegible] |
| 倫敦銀塊 | 十八錢安 |
| 紐育綿 | [illegible] |
| スチール株 | [illegible] |
| アナコンダ株 | [illegible] |
| 米日爲替 | [illegible] |
| 英米爲替 | [illegible] |

## 金融（廿五日）

| 項目 | 相場 |
|---|---|
| 日銀 發行高 | [illegible] |
| 正貨準備 | [illegible] |
| 預金高 | [illegible] |
| 貸出高 | [illegible] |
| 東京コール | [illegible] |

## 朝取現物

| 銘柄 | 賣 | 買 | 銘柄 | 賣 | 買 |
|---|---|---|---|---|---|
| 新東 | [illegible] | [illegible] | 朝新 | [illegible] | [illegible] |
| 小林 | [illegible] | [illegible] | 小林 | [illegible] | [illegible] |
| 金光 | [illegible] | [illegible] | 金光 | [illegible] | [illegible] |
| 白井 | [illegible] | [illegible] | 白井 | [illegible] | [illegible] |
| 三田原 | [illegible] | [illegible] | 三田原 | [illegible] | [illegible] |
| 大原 | [illegible] | [illegible] | 大原 | [illegible] | [illegible] |
| 讀梁 | [illegible] | [illegible] | 讀梁 | [illegible] | [illegible] |
| 山口 | [illegible] | [illegible] | 山口 | [illegible] | [illegible] |
| 立山 | [illegible] | [illegible] | 立山 | [illegible] | [illegible] |
| 京盛 | [illegible] | [illegible] | 京盛 | [illegible] | [illegible] |
| 成清 | [illegible] | [illegible] | 成清 | [illegible] | [illegible] |
| 松畑 | [illegible] | [illegible] | 松畑 | [illegible] | [illegible] |
| 吉野 | [illegible] | [illegible] | 吉野 | [illegible] | [illegible] |
| 金森 | [illegible] | [illegible] | 金森 | [illegible] | [illegible] |
| 東亞 | [illegible] | [illegible] | 東亞 | [illegible] | [illegible] |
| アジア | [illegible] | [illegible] | アジア | [illegible] | [illegible] |
| 第一 | [illegible] | [illegible] | 第一 | [illegible] | [illegible] |
| 明治 | [illegible] | [illegible] | 明治 | [illegible] | [illegible] |
| 丸玉 | [illegible] | [illegible] | 丸玉 | [illegible] | [illegible] |
| 丸星 | [illegible] | [illegible] | 丸星 | [illegible] | [illegible] |
| 新田 | [illegible] | [illegible] | 新田 | [illegible] | [illegible] |
| 内海 | [illegible] | [illegible] | 内海 | [illegible] | [illegible] |
| 白樂 | [illegible] | [illegible] | 白樂 | [illegible] | [illegible] |
| 張淵 | [illegible] | [illegible] | 張淵 | [illegible] | [illegible] |
| 山源 | [illegible] | [illegible] | 山源 | [illegible] | [illegible] |

## 各地正米市況

| 産地・銘柄 | 二等 | 四等 | 五等 |
|---|---|---|---|
| 仁川玄米 | [illegible] | [illegible] | [illegible] |
| 多摩 | [illegible] | [illegible] | [illegible] |
| 銀坊 | [illegible] | [illegible] | [illegible] |
| 穀良都 | [illegible] | [illegible] | [illegible] |
| 赤神力 | [illegible] | [illegible] | [illegible] |
| 陸羽 | [illegible] | [illegible] | [illegible] |
| 雄玄米 | [illegible] | [illegible] | [illegible] |
| 無檢査 | [illegible] | [illegible] | [illegible] |
| 白米丸仁等 | [illegible] | [illegible] | [illegible] |
| 籾 | [illegible] | [illegible] | [illegible] |
| 大豆 | [illegible] | [illegible] | [illegible] |
| 小麥 | [illegible] | [illegible] | [illegible] |

龍山三等 [illegible]　忠州三等 [illegible]
鎮長三等 [illegible]　金汗三等 [illegible]
海州三等 [illegible]　鐵原三等 [illegible]
南羅三等 [illegible]　天安四等 [illegible]
海州三等 [illegible]　沙里院三等 [illegible]
釜山（十五錢安）四等 [illegible]
大邱（保合）四等 [illegible]
群山（保合）四等 [illegible]
木浦（不動）四等 [illegible]

## 仁川期米本玉

| 限月 | 賣 | 買 |
|---|---|---|
| 當 | [illegible] | [illegible] |
| 中 | [illegible] | [illegible] |
| 先 | [illegible] | [illegible] |

朝鮮郵船 出帆
（△印ハ船客扱ス）

◎北鮮新潟連絡船
慶安丸、重量二、〇三〇噸 定員特等三十三名、普通三百名
雄基 三ノ日 午前六時發
淸津 三ノ日 午前八時發
淸津 三ノ日 午後九時發
新潟 五ノ日 正午十二時着
淸津 九ノ日 午前十時發
羅津 九ノ日 午後五時發
雄基 九ノ日 午後七時着

△京濱 北鮮橫濱直行 東京―阪神―關門コース
雄基四月三日 淸津三日 名古屋 淸水 橫濱
北鮮東京行
盛京丸 雄基二日 淸津二日 元山六日
△咸興丸 雄基三日 淸津一日 元山三日
西鮮東京行
咸鏡丸 仁川四日 群山 木浦
△江原丸 新義州十三日 鎮南浦十四日 仁川十六日
北鮮名古屋行
立神丸 雄基一日 淸津四日 元山六日
北鮮大阪行
淸津丸 雄基三日 淸津三日 元山三日
△金剛山丸 雄基十日 淸津十日 元山十日
西鮮大阪行
慶州丸 仁川八日 群山九日 木浦十日
漢江丸 仁川六日 群山八日 木浦十日
○北部線 博多直行
漢城丸 鎮南浦三日 仁川三日
新義州 日 鎮南浦三日 仁川一日
新義州丸 日 新鮮州十日 鎮南浦 仁川三日
致遠行 延長
長白山丸 雄基三日 淸津六日 元山六日
○博多直行船 長崎寄港
仁川 日 群山 日 木浦 日
鹿兒島、三角行
西鮮上海行 仁川三日 鎮南浦六日 釜山三日
平安丸 大連三日 仁川三日
上海行 長崎寄港
北鮮上海、青島行
平安丸 淸津四日 釜山六日
青島行
會寧丸 仁川三日 鎮南浦 日
大連行
慶島丸 仁川九日 鎮南浦 日
鎮江丸 仁川一日 鎮南浦 日
浦鹽行
淸津行 元山三日 淸津三日 浦鹽三日
△乘船賃金低廉船中食事付
△右ノ外臨時臨時船ヲ配給シ船腹ノ潤澤ヲ取計ヒ居リマス
日本郵船定期出帆
歐州行 箱崎丸 横濱三月廿九日 神戸四月二日 門司四月四日
桑港行 淺間丸 横濱三月廿四日 神戸三月廿六日
濠州行 賀茂丸 横濱四月十三日 神戸四月十七日 長崎四月二十日

朝鮮郵船株式會社
京城南大門通リ五ノ一 代表電話(2)本局四一九五番
釜山支店 大橋通
元山支店 海岸町
仁川出張所 電話長一三四番
北鮮出張員 淸津府北星町 電話長一八番
京城代理店 朝鮮運送會社 電話(2)本局五一一一番
鎮南浦代理店 朝鮮運送會社
仁川代理店 朝鮮運送會社
群山代理店 群山海運會社
木浦代理店 朝鮮運送會社
釜山代理店 大地回漕社
元山代理店 朝鮮運送支店
城津代理店 朝鮮運送支店
淸津代理店 國際運輸支店
羅南代理店

大阪商船出帆
北鮮阪神直行（大阪）
新造船 龍興丸 大同丸 洛東丸 就航
淸津 二十日 雄基 前十時發 羅津 三日 前十時着
大阪 四月十三日
神戸
北鮮淸津行
河南丸
大連 內地直行 日満連絡 每日發
大連 內地直行 日滿連絡每日發 泰天、新京、哈爾濱 連絡特定運賃
大連發午前十時、神戸着翌々日午前
切符發賣 門司、大連、二十時發 門司着二十時
大連發午前十時着
にしきの丸 たこま丸 しやとる丸 ……
門司基隆行 門司每五日出帆
内地臺灣航路
蓬萊丸 大阪三月廿九日 千歲 門司 基隆
（孫陸客型）
門司より神戸行大型船便多數あり
詳細は左記へ御問合下さい
東京大阪四國
京城府南大門通二丁目一〇六
大阪商船株式會社
京城出張所
電話本局長一〇三〇番

國際運輸會社
鮮內代理店・案內所
雄基 淸津 羅津
仁川 慶田組
釜山 釜山商船組
ジャパン・ツーリスト・ビューロー
案內所 京城・平壤・釜山

仁川汽船廣告
海州線 直航 隔日出帆 資本海州鎮南浦下船車連帶貨物取扱
馬山線 群山 每月五回出帆
長淵線 每月五回出帆
仙峯線 隔日出帆
唐津線 隔日出帆
西島線 隔日出帆 自動車連絡取扱
德積線 隔日出帆
喬桐線 每月二十回出帆
馬山線 隔月出帆
白石浦線（忠南牙山郡）出帆
此ノ外ニ沿岸各方面行貨物取扱
仁川府港町一丁目
仁川汽船株式會社
電話 五一番 一〇番

朝鮮汽船出帆廣告
釜山出帆
馬山行（急行）每日
麗水行（急行）每日 午前九時 午後八時
本浦行 各港寄港 隔日午前五時
元山行 月 日
境行 日
鬱陵島線 月中出帆 一日十六日十一日廿六日
江口行
木浦出帆
釜山行 濟州行 通線
濟州島 西廻り 東廻り

尼崎汽船出帆
△濟州、木浦、阪神行 三月廿七日
△濟州、木浦、大阪行 四月
△濟州、木浦、阪神行
△濟州、木浦、大阪行
右之外ニ御座候間御用命被下度候
仁川府海岸町
尼崎汽船部代理店
高杉商店回漕部
電話七〇三番

# 研究社 新版 新英和大辭典

岡倉由三郎先生編

(寫眞實物大)

## 双解式和英 理想の極致!!

本大辭典は譬へば三高峰を聳立する大アルプスである。曰く(1)**音標文字の統一**、(2)**シノニムの括弧挿入**、(3)**語原の採擇**。(1)は稀に類書にも發見し得るが、(2)(3)に至つては全然之れを絶つ。而して此の三特色を具へざる限り、英和辭典は徒らに譯語の羅列を事とし、學徒を暗中模索に終らしむる舊型の物に留まるのである。

新版本書に於て此の三大特色は愈々その妙を發揮し、正に三峯天に沖するの概がある。而も**語彙**に於ては一切の現代英語と米國の標準語とを網羅し、**譯語・説明語**は再檢討を加へて明快、且つ周到を悉し、**熟語・引例**をも大増加して、眞に双解大英和の極致に到達した。發表以來、無條件の稱讃を浴び、刻々全國の書架に加へられつつある。乞ふ諸賢も速かに一本を備へ給へ!

東京麴町富士見町 研究社 振替東京二八六〇一

生ける全英語
全米語の博聚
發音・シノニム・
語原の徹底

見よ此の絶對特色!!

**語彙** 現代英語を主とし、學術語專門語は常識の範圍に於て之を收め、又、最近十年間に激増せる新語をも悉し、更に全米語を普く收錄した。

**發音** 學習上最も合理的且つ簡潔なる萬國音標文字を採用し、同時に外國語音の儘を嚴守する弊を排して、全卷の発音を自然なる發音に統一した。

**語義** 譯語は明快簡潔、且つ直接に括弧挿入したシノニムとの兩面より語義を摑ましめ、熟語・引例をも大増加し、有機的に分類排列した。

**語原** 學的興味及び語義の確實なる把握のために、重要語に的確なる語原を添加し、時には、複雜なる變遷を跡づける詳細なる解説をも施した。

**附錄** 略語二千六頁・三千三百語、及び固有名詞七十頁・一萬語を卷末に添へ、共に英・米書乃至新聞雜誌繙讀の上の便宜に供した。

四六大判・最上羊皮裝 新鑄七ポイント・印刷鮮麗 總二五三〇頁・製本堅牢

特價 六圓五拾錢 定價七圓・送料三十三錢

★內容見本贈呈★

(11D—15)



荒井のお乳 電本局一〇〇四 電話龍山七三一



## 工業時代にこの良講義錄

工學界の權威・責任編纂

東大名譽教授工博 鳴居武 / 東大名譽教授工博 三井孝三 / 東大教授工博 田中芳雄 / 東大教授工博 竹村勝治 / 工博 那波光雄 / 東工大學長工博 中村幸之助 / 東大教授工博 內田祥三 / 東大教授工博 富田偉 / 東大教授工博 山本武蔵 / 九大教授工博 荒川文六 / 東大教授工博 佐野秀之助 / 東北大教授工博 宮城音五郎

機械科 修了一年半・學費一月一六圓
電氣科 修了一年半・學費一月一六圓五錢
土木科 修了一年半・學費一月一六圓五錢
建築科 修了一年半・學費一月一六圓五錢
工業化學科 修了一年半・學費一月一六圓五錢
冶金科 修了一年半・學費一月一六圓五錢
採鑛科 修了一年半・學費一月一六圓五錢

獨學で工業學校卒業の實力が得られる、此樣に信頼出來る講義錄は他にはない。

今すぐハガキで內容見本を請求し給へ!! 必らず御得する所あらん。

內容見本無代進呈



## 內容も充分 分量も定價も手頃な 優良工業圖書

採用校倍加 聲價益高し

實地に役立つ活きた參考書として全國工場鑛山で多數活用せられ好評嘖々!!

全國有數の工業學校・商工學校教科書に採用せらる。

| 書名 | 定價 |
|---|---|
| 機械製作法 | 1.20 |
| 機械設計及製圖 | 1.20 |
| 工業材料 | .75 |
| 水力學及水力機 | .75 |
| 實用力學 | .75 |
| 工作機械及工具 | 1.00 |
| 機構學 | .75 |
| 汽罐及汽機 | .75 |
| 內燃機 | .75 |
| 材料强弱學 | .75 |
| 蒸氣タービン | .75 |
| 電氣工學 卷一 | 1.00 |
| 電氣工學 卷二 | 1.20 |
| 電氣工學 卷三 | 1.20 |
| 電氣工學 卷四 | 1.20 |
| 無機化學 | 1.20 |
| 有機化學 | 1.00 |
| 分析化學 卷一 | .75 |
| 分析化學 卷二 | 1.00 |
| 工業化學 卷一 | 1.00 |
| 工業化學 卷二 | 1.00 |
| 工業化學 卷三 | 1.20 |
| 工業化學 卷四 | 1.00 |
| 化學 | .75 |
| 採鑛學 | 1.50 |
| 冶金學 卷一 | 1.00 |
| 冶金學 卷二 | 1.00 |
| 冶金學 卷三 | 1.00 |
| 冶金學 卷四 | 1.00 |
| 測量學 | 1.00 |
| 應用力學 卷一 | 1.00 |
| 應用力學 卷二 | 1.00 |
| 土木工學 卷一 | .75 |
| 土木工學 卷二 | 1.20 |
| 土木工學 卷三 | 1.00 |
| 建築材料 | 1.00 |
| 建築製圖法 | .75 |
| 建築構造學 | 1.50 |
| 機械工學大意 | 1.20 |
| 電氣工學大意 | 1.00 |
| 鑛山學大意 | .75 |
| 鑛物學大意 | .75 |
| 幾何畫法 | 1.20 |
| 物理學 | 1.20 |
| 工業經濟 | .50 |

選擇自由・質問用紙添付・責任指導・送料本院負擔

理事長 法博男爵 井上角五郎
院長 法博 一木喜德郎
部長 工博 持田巽

財團法人 國民工業學院 東京・京橋・銀座七ノ一 振替東京一〇五五五番



資本金五百萬圓

一、當會社は確實を本旨とし御便利に業務御取扱可申候
一、當會社は損失を公平且つ迅速に支拂可申候
電話又は御一報次第社員參上可仕候

日本共立火災保險株式會社

取締役社長 原錦吾
本社 東京市京橋區銀座西六丁目三番地
京城出張所 京城府本町三丁目三九番地(電話本局長二五六五)
出張所長 三鍋才次郎

鮮內代理店所在地 京城、仁川、水原、公州、清州、大田、江景、群山、全州、裡里、光州、木浦、麗水、大邱、金泉、浦項、晋州、馬山、釜山、統營、元山、咸興、平壤、鎭南浦、新義州、海州、沙里院



製法特許 ROKUDAI 六大

宿便排除に 常習便秘に 胃酸過多に 胃腸疾患に

クリマク


## 商業登記公告

合資會社完一堂書店(變更)昭和拾壹年參月拾五日無限責任社員金澤淨八其ノ出資額金貳千圓ノ內金壹千百圓ヲ金州府本町貳丁目六拾九番地金二坤ニ讓渡シ其ノ出資額金九百圓ヲ無限責任社員徐宇容ニ各之ヲ讓渡シ退社シ徐宇容ハ其出資額ヲ金壹千九百圓ト變更シ金二坤ハ無限責任社員トシテ入社シタリ

右昭和拾壹年參月貳拾日登記

全州地方法院

## 商業登記公告

株式會社湖南銀行第五拾參回社債ノ償還ヲ昭和拾壹年參月貳拾日償還シタルニ依リ其ノ社債總額ヲ金貳百五拾參萬八千五百圓也ト變更ス

株式會社湖南銀行監査役 二明利發

右昭和拾壹年參月貳拾日登記

全州地方法院

## 法人登記公告

四拾九番地宿守建就任ス
右昭和拾壹年參月貳拾參日登記

開城支廳

(變更)産業組合
右昭和拾壹年參月六日死亡ニ依リ
昭和拾壹年參月拾八日登記

谷山出張所


鎭咳祛痰 プロチン

適應症
肺結核、氣管枝カタル及びその他の呼吸器疾患にして咳嗽喀痰を伴ふ諸症並に百日咳………(說明書進呈)

各種 粉末、錠劑、液劑

東京・室町 三共株式會社



# 胃腸にタカヂアスターゼ

一般ヂアスターゼとは全然その製法品質を異にす

某醫家の評に曰く。タカヂアスターゼを諸般の消化不良に用ふるに大抵效を得ざることなし。就中、胃神經症、慢性胃カタル、肺結核等及其他慢性病にして食慾不振、食後胃部停滯感等を訴ふるものは、之に依つて食慾增進し、榮養佳良となれるもの少しとせず。云々………

タカヂアスターゼは、三十餘年前高峰博士によりて發見せられたるものにして初めは單なる澱粉消化素として知られたるも、各國學者の硏究により約二十種に上ぼる多種の消化酵素を含み、消化劑中獨得の性能を有するものなることを明にせられつゝあり。　(說明書進呈)

三共の薬品 の定價と簡單なる說明とを載せたる冊子「三共の薬品」あり御入用の方は此新聞名御記入御申越下さい贈呈致します

粉末、錠劑各種　東京　三共株式會社



治療より豫防・家庭衛生にこの一品

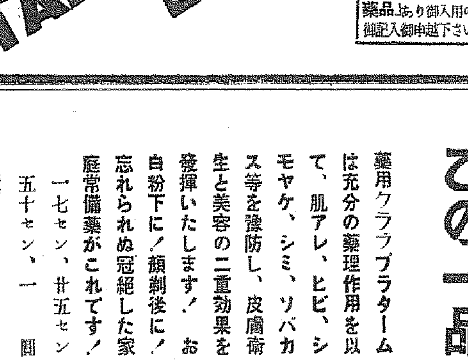

效用
肌アレ、ヒビ
アカギレ、シモヤケ、
剃刀マケ、シミ、ソバカス、白粉下、顔剃後

藥用クラブプラタームは充分の藥理作用を以て、肌アレ、ヒビ、シモヤケ、シミ、ソバカス等を豫防し、皮膚衛生と美容の二重効果を發揮いたします! お白粉下に!顔剃後に!忘れられぬ冠絶した家庭常備藥がこれです!

一七セン、廿五セン、五十セン、一圓

プラトン株式會社製造
中山太陽堂藥品部發賣

藥用 クラブプラターム

# 自主積極外交に就て
# 明確なる態度を披瀝
## 廣田首相が外國記者團に

廣田首相

【東京電話】廣田首相は各內閣の慣例に倣ひ、二十五日午後四時首相官邸に於いて、在京外國新聞通信記者招待懇談會を開催、各國新聞通信社代表三十七氏等出席、廣田首相より我が自主積極外交政策について明確な態度を披瀝し、直に質疑應答に入り內政及び外交の全局に亘り隔意なき意見交換を行ひ午後五時過ぎ散會した、而して同懇談會に於ける廣田首相の我が對外國策內容は東亞の安定勢力としての日本の地位を强調し、市場及び資源の公平なる配分を取得すると共に、萬邦協和の外交方針に變化なきことを力說し、徒らに諸外國を刺戟するを避くる態度を闡明し、我が外交國策の動向を明確に指示したものとして注目されてゐる、その內容左の如し

現內閣の對內及び對外政策については數日前公表して置いたから御承知の次第と思はれるが、我が對外政策の根幹は昭和八年三月廿七日聯盟脫退通告の際發布された御詔勅に宣明せられてある通りである、要するに我々は先づ東亞の安定を確保し、同時に萬邦協和の精神を以て友邦諸國との親善關係に努め、國際平和及び人類福祉增進のため貢獻せんことを望むものである、而して我が國際關係を見るに幸ひにして盟邦滿洲國は國步駸々乎として堅實なる發展を續けて居り、日支國交も漸次改善を加へつゝあるから日滿支間の平常關係を樹立し、進んでその提携協力を促進すると共にこの際英米蘇その他列國とも益々從來の親交を溫めつゝあり、東亞の安定なる吾人の大使命を十分に遂行したいと考へる、又通商經濟の問題に關しては貿易の障害を除去し調整して自由なる通商の進展を圖るため大いに努力する方針である

# 黨內の整備を俟って
# 國民運動の第一線へ
## 政友首腦部が申合す

【東京電話】政友會の芳澤、鳩山、島田、砂田、牧野(良)の各氏並に松野幹事長は廿五日午前十一時より本部に參集、沈滯の極にある政黨、就中政友會の更生に關し顧問の資格において協議をとげた、而して芳澤顧問から

曠國非常の時代にあり、諸政刷新の機運が官民の間に流れてゐる今日政黨のみが昔日の夢を追ふて偸安にふけつてゐることは今に國民から取り殘されることにならう、殊に我が政友會は過般の總選擧で第二黨に顛落して以來黨風沈滯を極め、この非常時に處すべき黨としての國民の期託に背くこと夥しい、この際黨幹部は打つて一丸となり、弊風を一掃して憲政を基調とする新しい國民運動の指導にふさはしい黨の更生を期することが必要である

と述べ一同この說に異議なく贊成した結果

從來黨の結束並に緊急の處置に遺憾の點が多かつたのは黨の中心機關たる總務會幹部會の上に長老會議なるものが存在し、黨の正式機關の命令を制肘して來た點に原因してゐるから、これを機會に黨務遂行は正式機關を中心に置くやう是正し、黨內の整備を俟つて國民運動の第一線に乘り出すべしとの結論に到達し、黨內廓清の第一聲を揚げるに至つた、この結果過般來懸案となつてゐた臨時政務調查會を急遽設立して、時局に對處する政友會の政策を決定すると共に

一、今後も引續きこの種會合を行ふこと
一、黨政革の趣旨は直ちに鈴木總裁に傳達すべきこと

を申合せ午後一時散會したが、諸政改革の烽火は遂に政黨にも飛び火したものとして成行は注目されてゐる

# 地方長官會議
# 愈よけふ開催
## 首相らが重要訓示

【東京電話】重大時局の正體なる認識と廣田內閣の政綱政策を地方に徹底强調せしむべき地方長官會議は、いよ〳〵二十六日午後一時半より首相官邸において開催されることとなつたが、今回は慣例を破つて特に召集日を設けなかつたにも拘らず全國の地方長官は二十五日午前午後にわたつて續々上京、前日午後三時までに二十五府縣知事が上京、その他の長官も二十六日朝迄には全部出揃ふ豫定で、頗る緊張味を示し二十六日の會議を待機してゐる、かくして二十六日の會議日程は午後一時半首相官邸に參集劈頭廣田首相は重大時局の正しき認識を强調すると共に、緊迫せる現下の社會情勢に處する政府の政綱政策の實現具體化を期せる重要訓示を行ひ、次いで馬場藏相は國家財政々策を中心に、寺內陸相は軍の非常時に處する正しき動向とわが國體の各訓示を行ひ、更に林法相も又立つて檢察當局の決意を開陳せる訓示を行ひ、終つて午後三時から會場を內務省に移し第一會議室に潮內相は重大時局の正體なる認識とこれを契機に內務行政の刷新を題目として

一、國體明徵
一、國民生活の安定
一、社會政策的施設と衞生行政の擴充
一、治安警察の確保
一、官吏道の振肅

などを中心題目とせる訓示を行ひ終つて今回の非常時局に對する正しき認識と治安維持の確保を期せしめるため、特に戒嚴司令部は關係官を特派して二・二六事件の眞相を說明し最後に治安維持につき軍部と警察との聯絡協力を指示することとなつたのは特に注目されてゐる

# 大乘的見地から
# 圓滿協調熱望
## 意のある所を知つて頂きたい
### 中華民國京城駐在范總領事は語る

中華民國京城駐在范漢生總領事は最近の日中兩國時局に關して廿五日午後次の如き談話を試みた

**今回** 吾々が最も敬愛する廣田內閣の出現を見、又非常に期待出來る有田大使が赴任されて蔣委員長以下中華民國當局と早速交涉が初まり、このときにこそ今まで兩國の間にあつた種々のわだかまりが圓滿に一掃されるものと日本では勿論のことと存じますが吾國でも朝野を擧げて心から異常な期待をかけてゐるのであります。ところが不幸にしてこの最も大切な交涉の最中に滿王殷汝耕氏が陸□天氏をモスコーに送つて中華、ソヴエート兩國に祕密の協約を結ぶだとか、山西省方面の匪賊討伐について

**吾國** 當局に全くの誠意がないなどと種々、次々とまことしやかなニユースがこちらの新聞に乘つてゐるのを見るが、これは絕對に根も葉もないことであるといふことを斷言します、こちらでこそ色々傳へられてゐる樣ですが、吾國では最近はこんな日本を刺戟する樣な記事は書くこともなく、當局としてこの種のデマは絕對に禁じてゐます、殊に最近の支那を視察して來られた朝鮮の商工視察團の方々とも二、三日前に會つてあちらの話を聞きましたが、今私の考へてゐる通り中華民國の朝野は實に冷靜に日本との色々な問題を解決しようと努めてゐる樣子が表面に現れてゐるさうです

**これ** だけでも最近の色々なニユースが間違つて傳へられてゐることが判つていただけると思ひます、とにかく自分はこの際あくまで圓滿な協調をはかりたいと考へてゐます、これは私だけの考へでなく、當局者の抱いてゐる絕對の信念であつて單に中華民國のためではなく、日本のためでもなく、あくまで東洋平和といふ大乘的見地から熱望してゐるといふことを知つて頂きたい、なほこの際諒解して頂きたいことは朝鮮に於ける吾國の初等學校で使用してゐた敎科書は、在來誤解を生じまた誤解されても致方ない點も確かにあつて度々問題を起したこともあるが

**此の** 新學期からは斷然今までの敎科書を廢し、現在の吾國當局者の方針を明らかに示してゐる兩國親善のために明朗なものを新しく使用することになりました、これは決してこちらだけではなく、國を擧げてこの態度で敎育方面にも盡してゐるのであるから、これによつても吾々の意のあるところを諒解して頂きたい(寫眞は范漢生氏)

# 蔣氏對日策で
## 黃郛氏と協議

【上海廿五日同盟】蔣介石氏は目下莫干山に引籠つてゐる前北平政務整理委員長黃郛氏を招致し、對日外交策について懇談を爲した、即ち黃郛氏は親日派として對日外交には第一人者であり、その意見を徵したものと見られるが蔣介石氏もさきの有田大使との會見において日支關係の徹底的調整に關して相當の決意を固めたものらしく今後の對日工作は注目されてゐる

# 官學と私學との
# 差別が甚しい
## 誠に遺憾だと思ふ
### 平生新文相は語る

【東京電話】平生新文相は廿五日文部省に初登廳し、潮前文相と事務引繼を終つたが、文政問題に關し左の如く語つた

**日本** では官尊民卑の弊が今でも殘つてゐるので、官學と私學との差別が甚だしいのは誠に遺憾であると思つてゐる、假りに帝國大學の學生が思想問題やその他で法に觸れるやうなことがあつても、世間の人々は誰も學校を惡いといふ人はないが、それが假りに私立學校などの如き場合はあの學校が惡い、即ち學校の敎育が惡いと直ちに惡口を言ふ

**併し** この點につきどう改善を加へるかといふことになるとそれはよく研究して見なければどうするといふことも出來ない、前から文部大臣になるといふ考へでもあつたら帝大の問題やその他のこともよく研究して置くのだつたが、これから研究して見なければ何をどうするといふことは勿論質問されても今は言へない、何しろ若い人でないと思ひ切つた改革など出來るものでないから、自分には大したことが出來ぬかも知れぬ

# 蘇聯密使南京へ
# 政治協定締結に拍車
## 南京政府部內に於る
## 親蘇派の動向は注目

【上海廿五日同盟】ソ支通商協定成立の報に對しソ支兩國當局は何れも右は臆說なりとして極力モスコー南京方面において否定しつゝあるが、その後判明せるところによればソ支通商協定と言ふ表面的名目にかくれ、有田大使の支那側との折衝を妨害せんとの目的からソ聯側が急遽支那側へ働きかけ、駐支大使ボゴモロフ氏に訓令を發すると同時に密使がモスコーより南京に急派され、政治的協定締結に拍車をかけたことが判明した、これに關連し目下露都レニングラードにある陳果夫氏は急遽歸國の途につき、五月中には南京着の豫定で諸國の噂には孫科氏を首班とする親蘇派と何事か重要打合せが行はれる模樣で、ボゴモロフ大使の蘇聯と照り合せこれ等南京政府部內における親ソ派一味の動向は注目に値する

# 有田大使を中心に
# 天津總領事會議

【天津二十五日同盟】天津總領事會議は二十五日午前十時有田大使司會の下に開催、まづ有田大使より本省の對支方針を說明すると共に、過般國民政府と折衝打診の結果を報告說明した、次いで川越天津總領事より最近の北支事情、及び山西省入共產軍の動靜、これに對する山西軍の討伐狀況、中央系勢力の山西進出などにつき詳細報告を遂げた、有田大使は外相就任後の對支問題處理の建前上北支那の特殊性について特に關心を示し、相當突込んだ意見の交換を行つたものと解される

# 稅制の改革等
# 具體案の作成を命ず
## 山田局長及び荒井長官から
## 各地方局長に對して

【東京電話】馬場藏相の新財政計畫樹立に伴ふ增稅に關し事業收入增加に關する具體案に關し、事務當局は明年度實行豫算省議終了後直ちにこれが作成に着手する方針であるが、二十五日午後開かれた關係局、中央、地方事務連絡協議會に於て山田主稅局長、荒井專賣局長官より夫々地方局長に對し

一、中央、地方を通ずる稅制の改革
一、新稅の設定、舊稅の復活、現行稅率の改訂等により實現し得べき增稅の範圍
一、稅制改革並に各當該局管轄地方產業界への影響
一、煙草、樟腦の價格引上げの可否及び引上げるとせばその具體的方法

等につきこれが具體案の作成を命じた馬場財政の根幹をなす增稅計畫は十二年度より實施の方針で斷行せらるべき方針を以て進んでをり今回の增稅は中央、地方の稅制改革と聯繫してゐる關係上、地方各局が具體計劃調査の結果は十二年度以降の稅收に貴重な資料を與ふるものとして注目されてゐる

# 長岡廳長
## 辭表提出

【新京廿四日同盟】長岡總務廳長は過般來病氣靜養に努めてゐたが、依然健康勝れざる爲めこの程張總理の手許まで辭表を提出したが辭表は目下總理が保留してゐるが植田新關東軍司令官の着任を待つて決定される筈

# ナチス振發揮
## 世界各港在泊
## 船舶も投票

【橫濱電話】ドイツでは來る廿九日を期してラインランド出兵に對する國民の總意を問ふため總選擧を行ふこととなつたが、何處までもナチス振りを發揮して世界に在る關係のない世界各港の在泊船舶にも之が投票をせしむることゝなり、橫濱港在泊の汽船は廿九日投票を行ひドイツ大使、橫濱駐在領事、船長などが立會で開票することとなつた、この前例のない投票は各國關係者を初め各方面の注目の的となつてゐる

# 主權を確保
## ヒトラー獨總統演說

【ベルリン二十四日同盟】ヒトラー總統は二十四日夜ドイツ・ハルレにおいて第七回目の選擧演說を試みた、ヒトラー總統は新興ドイツ國民の國民的矜持と平和への熱望を力說し大要左の如く述べた

**我々** はドイツ國內における完全なる主權を確保せんとしてゐる、總て外部から我々の國內のことに干涉を受けることを欲しないのだ、條約のどこを見ても他國の國內問題に干涉してよいと書いてあるか、我々が如何に平和のためとは言へ屈辱を忍んでまでこれが犧牲となることは拒否するほかないのだ、余とは相當考慮した後來る三十一日改めて列國に余の平和提議をくり返す考へだ、その時こそは、余は何をなすものか說明するであらう

**ヴェ** ルサイユ條約のの桎梏下に屈服を續けて來た過去のドイツ樣性は之をもつて永久に葬り去られた、そしてドイツを今日あらしめたのは實にナチスの力なのだ、ナチス制覇の傘下におけるドイツ國民の發展進出は實に過去一世紀のそれに匹敵する、我々はこの新興ドイツの使命を永久に高揚して行かねばならない、世界はドイツの行動に對して少からず恐怖してゐるのだ

**余は** ドイツ國民の平和と名譽とそして自由を擁護するためドイツ國民の總統に推されたのだ、余は來る三月二十九日をもつて全ドイツ國民の投票に際して果して政府の平和考慮が國民の全幅的支持を得るか否か、全ドイツ國民が擧國一致全面的に余の平和考慮を支持することを余は衷心期待し、又この際熱望してやまないところである

# 獨佛兩國の對立
# 益々激化さる
## 歐洲の暗雲依然低迷
### ◇—英政府筋の意見

【ロンドン二十四日同盟】ドイツ政府がロカルノ會議協定案を拒否したことは全然豫想されなかつたことではないが、當時外交界が受けた衝動は甚大であつた、一般に有力な政府筋では二十四日夜次の如く述べた

ドイツ政府は二十四日の回答でラインランドからの撤收は勿論佛ソ相互援助條約に對する常設國際司法裁判所の判決すら承認せずとの態度を明かにしてゐるが、この勢では危機解決が近づくどころか益々迷路に踏み込んだ形で問題解決の曙光等當分認められぬだらう、從つて歐洲はここ暫くは現在の行詰まつた空氣をそのまま持越すほかあるまい、イーデン外相の斡旋は差迫つた戰爭の危機は避けられることは事實だらうが、獨佛兩國の對立は反對に益々激化され、イーデン外相は一層困難な立場に立つことは否定出來ない

# 獨蘇兩國の
# 通商交涉決裂

【ロンドン二十五日同盟】シャハト經濟相の提唱に基き過般來折衝中であつた獨ソ兩國の通商交涉は二十四日決裂するに至つたと傳へられる、通商交涉はドイツがソヴエート聯邦內にクレヂットを設定しこれに對しソヴエート通商代表部がドイツから工業製品を購入するを目的としたものであるがソヴエート政府はドイツのライン進駐を奇貨としてドイツとの特惠協定取極めを行ふを斷念し、通商代表部に交涉打切りを命じたものと見られる

# 獨の拒否に對し
## 佛の態度は强硬

【パリ二十四日同盟】ロカルノ會議協定案に對しドイツ政府が拒否を表明したとの報道に接し、フランダン外相は二十四日午後二時十五分急遽官邸にサロウ首相を訪問後一時間半に亘り重要協議を遂げた、協議の結果フランス政府としては從來の方針に基き次の强硬態度を堅持するに決定した

一、ロカルノ會議協定案は全體として取扱はれねばならぬ、ドイツ政府はロカルノ協定案中全面に同意するか拒否するかを回答するを要するも、協定案の一部を拒否し一部につき商議に應ずる用意あることを表示した、かゝる回答はフランス政府として考慮を加へる餘地がない
一、ドイツ政府が全面的に協定案を受諾しない限りフランス政府はドイツ政府との交涉開始を一切拒否する

外相は午後四時四十五分官邸を辭去した

# 獨政府金製品
## の賣買禁止

【ベルリン二十四日同盟】ドイツ政府は二十四日突如全國貴金屬商に對し「十四カラット以上にして五十グラム以上」の金製品を賣買する事を禁止する命令を發した、政府今回の決定は金の民間所有を制限するを目的とするもので、政府が萬一の場合を考慮しつゝあるものなることを明かにしたものとして注目されてゐる

# 兩條約を蹴飛ばして
# 英が海軍擴充
## わが海軍當局の見解

【東京電話】海軍ではイギリスの上下兩院が英政府の新主力艦二隻建造を中心とする軍備大擴充案を承認したとの報道に對し

イギリスがいよ〳〵ワシントン並にロンドン軍縮條約の制約から離脫してイギリス海軍本來の主張に復歸し、海上國防軍備の全面的充實と主力艦勢力の擴充强化に乘り出すに至つたとの觀測を下し、いよ〳〵帝國海軍軍備の自主的經濟的にして効果的な充實强化の急務なることを一層痛感してゐる、即ち傳へられるところの

イギリスの海軍大擴充案は

一、現主力艦の改裝は依然これを繼續して、なほ一九三七年度において新主力艦二隻を建造、ワシントン條約の拘束を脫し主力艦勢力の擴大を圖るものであり
一、巡洋艦七十隻增加はロンドン軍縮條約に規定された巡洋艦の五十隻乃至六十隻を捨てて、本來の主張たる七十隻に還元したことを示し
一、又新航空母艦一隻の建造着手などによつて明らかにイギリスの全面的海上軍備の擴大强化を物語るものである

としてゐる

# 眠るが如き
# 大往生
## 悲みの山本邸

【東京電話】赤坂新坂町の自邸で食道狹窄症に臨床治療を受けて居た前政友會顧問山本條太郎氏は廿四日朝外國手の治療を受けて居たが小康を得、家族は安堵して居たが同夜病狀再び惡化し廿五日午後一時頃全く危篤に陷り午後二時廿分遂に逝去した、病牀にはミサオ夫人、令息武太郎君の兩人と前副國手等が侍つたが、山本氏の臨終は眠るが如き大往生であつた、逝去の報傳はるや岡田、結城、田、賴母木の三相、松野政友幹事長等が直ちに駈けつけ、其他生前親交あつた財界、政界の名士の弔問引きも切らず、同邸は悲みの中にも大混亂を呈して居る

# 山本氏の略歷

【東京電話】逝去した山本條太郎氏は慶應三年福井縣に生れ夙に三井物產に入り多年支那に滯留、後本店の常務取締役となつたが大正三年シーメンス事件で辭職し政界に入り、同九年以來福井縣より出馬して代議士に當選すること五回、政友會幹事長たりしことあり、昭和二年田中內閣の時滿鐵社長となつたが同四年濱口內閣に至りこれを辭め、政友會の長老として經濟政治に貢獻したところ多く、その功に依り昨年十二月勅選貴族院議員となつた、遺族はミサオ未亡人と長男武太郎氏らがある

# 故山本氏の葬儀

【東京電話】故貴族院議員山本條太郎氏の葬儀は來る二十九日芝增上寺に於いて營む

## 人

◇三宅第廿師團長 廿五日大田より歸城
◇林春雄氏(前代議士) 廿四日入城、山本旅館滯在中
◇高木義人氏(步兵第二十九旅團長、陸軍少將) 挨拶の爲め二十五日本社來訪
◇石黑岩太氏(同副官、陸軍步兵少佐) 同上

# 夕刊後の市況

◇…大阪短期引締
大新 七二圓丁 六高
鐘新 一二八圓五 二高
日產 六九圓丁 一圓高
新東 一二四圓丁 一圓九高

◇…橫濱生絲後場引
當 七七二 先 七八〇

◇…福井人絹後場引
當 五九、二〇 先 五四、八〇

◇…新京東京短期
新東(引)一二四圓丁(高)一
四圓丁(安)一一九圓五

## 東西南北

東亞葉卷はハヴアナに限るが▲純粹なハヴアナの產額は世界葉卷總額のたつた二・六パーセント▲それほど少いから値打があるのだと速斷しては萬事がつゝやい消しだ▲先づハヴアナがニコチンの含有量が最も少いとは既に前世紀の中葉▲オランダの有名な化學者シユレージングの研究で明らかにされた▲だがそれよりもハヴアナのハヴアナたる所以はあの芳醇の香に喫煙が醸すトタンに天界に遊ぶやうな氣分になることである▲然し煙草通に言はせるとスモーキングは一つの藝術である▲折角のハヴアナでも吹かし方を知らぬ人に持たしたら寶の持ち腐れだ▲では何う云ふ吹かし方をしたら藝術的か▲ハヴアナ通氏は次のやうに答へる▲ハヴアナを吹かすには先づマツチのつけ方から肝腎▲火をつけてスパ〳〵やつたらおじやんである▲ゆつくり火をつけて一通り火のつく迄で吸はぬことだ▲それから徐々吸ひ始める▲決して急いだり、始めから大きく吸つてはいけない▲そんな事をすると香ひが臭になる▲それから灰の幾分かは常にシガーの先に殘つて居るやうにしなければならない▲灰が適度の溫度を保持する上に、又香りを變へないために必要なのだ▲自動車はハヴアナの敵である▲風當りが强く勢ひ香がきつくなり勝ちだ▲紅茶の出過ぎと同樣これも避けなければならない


MARUZEN
丸善 アテナ萬年筆

ペン尖のおり具合
インキの滑流
程よき握り
渾然たる調和味を
壹 2.00より
發賣元 東京 丸善株式會社 全國著名文具店にあり

糖尿病…
特に輕症及中等症患者の常時連用劑として、現今最も廣く賞用さる……內用インシユリン膽汁製劑
ランゲリン

用法簡易、安全無害にして、速に糖尿を消退せしむ
三〇丸・一圓 一〇〇丸 諸名藥店にあり
L一三九

各種 浮選油
結沫有效・集鑛優秀
株式會社 丸本化學製油所 大阪市西天下茶屋

株米相場極意 全
東京日本橋區江戶橋二ノ七 大興社
無代進呈

春物荷揃
ナイトシヤツ ワイシヤツ カラー
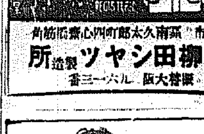
大阪市南久太郎町四丁目心齋橋筋角 合名會社 柳田シヤツ製造所
振替大阪 一六一三番

命中正確 彈力强大 空氣銃
アイダ型 アイナ型 スエー型 ジー型 二十二圓 十八圓 三十一圓 二十五圓 二十八圓 十八圓 一圓 二十圓 五十一圓
(二號型變型 ス)
カスミ綱

獵銃、獵具特賣
大阪市南區高津三番町一番地 合名會社 常盤號銃砲店
電話南七二三 振替大阪五〇二〇

春物珍柄品揃 シヤツ カラー 洋裝附屬品
卸專業 大阪平野町心齋橋筋角 辻市商店
(電話本町番號略)

御出產の御準備に……
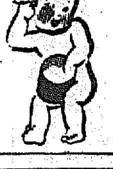
シッカロール
和光堂


準禁治產宣告
本籍 京城府昌信洞六百九十三番地ノ二
住所 同
李福慶
明治四十年六月二十四日生
右ノ者ニ對シ京城府昌信洞六百九十三番地ノ二李昌龍ノ申請ニ依リ當裁判所ハ右李福慶ヲ浪費者トシテ準禁治產ヲ宣告シタリ
昭和十一年三月二十四日
京城地方法院

## 社説

### 冷害の科學的研究の必要

冷害に惱まさるゝ高冷地帯はまことに氣の毒である。これは内地でも鮮内でも同樣であるが、内地においては冷害といへば大きく見て稻作一元といつてもよいのであるが、朝鮮ではもつと多角的に見る必要があるやうである。内地では東北、北海道、北陸、山陰の諸地方の特殊な氣象的冷害に基づく稻作の冷害を防止するために、從來耐冷品種の育成とか、温床苗代の設置とか、幾多の消極的對策を講じて來た。そしてある程度の成績を擧げては來てゐるが、多年の經驗によつて、斯うした消極的對策では、常に氣象冷害に追はれ行かねばならぬといふことを知り、冷害そのものと稻の生理機能を根本的に研究し、その對策を積極的に且つ綜合科學化する必要あることを認識するに至つた。

そこでこれを具體化すべく、この試驗研究施設を農林省農事試驗場に設置しつゝあつたが、いよいよこの建物も今月中に完了することゝなつたので、早速四月からこの根本研究に着手することゝなつた。即ち、右の冷害防止研究施設は、建築費八萬五千圓を以て、鐵筋コンクリート建、地階共三階延百二十坪といふ研究室である。この研究室は冷房式前室、冷房式暗室、紫外線透過前室等より成り、裝置としては、土壤恒温槽、恒温器、レントゲン及び紫外線放射裝置、同化作用測定裝置などがある。さてその研究法であるが、元來この不良氣象冷害は、直ちに單獨に凶作を惹起するものではなく、一般に氣象狀態と作物品種の特性と栽培方法との三者が互ひに相作用して、始めてこゝに或は凶作が現れ、或は豐作が結果するものである。又冷害は稻の生理機能の異常現象であるところから、水稻品種の生理的特性の研究は、冷害地に對する品種改良上重要なる研究である。

そこで農家に對する從來或は新品種育成の爲に交配する品種に就ては、今や人工冷害を與へてその生理的性能の鑑定をすることが必要とされてゐる。そしてこの種の實驗には人爲的に温度や光線を調節し得る特殊構造の實驗室と、高級なる理化學的裝置とを要するもので、今回の冷害防止施設の中には、ある程度までこの點が考慮されてゐる。即ち眞夏地下室から導きたる冷却空氣によつて稻に生ずる變化を考察し、天然の冷害防止の基礎的研究をなさんとするもので、從來圃場に於る栽培試驗のみによつて行はれてゐた品種改良試驗をなほ一段科學的のものに進步させやうとするものである。斯の如き研究は特に朝鮮においては弱點弱目の研究をなす必要があり、今よりこれに手する準備を進める必要があらうと思ふ。農林省の研究施設を待つてこれに當ることも『簡單』といふ意味から結構ではあるが、内地の研究と朝鮮の研究とは自ら別箇の道が存すると思ふ。今より考慮して然るべき問題であらう。

## 世界に延びる電波

# 日本の世界化をはかる 無電網五ケ年計畫

## 懸案の内容と現状を語る

今や世界の地圖は科學文明の先鋒をゆく電波によつて著しくその距離がせばめられ、世界文化の接觸はこの電波なくしては到底圓滑には進步し得なくなつた、有線時代から無線時代へ、各國による無電網は事實御綸前に張り廻らされた多彩なるテープの如く、而も全世界の總ゆる事象の前に活潑なる役割を演じてゐる。一秒間一萬乃至數百萬サイクルの電氣振動と一秒間約三億米の速度をもつ電波の魅力は單なる學問的興味から離れて過去卅餘年間に三種類無電の劃期的發明、短波長無電法の實用化となつて今日では既に吾々日常生活に缺くべからざるものとまでになつた

**今度** これまで對外無線電信電話の統制と改善擴張に努めて來た遞信省では、多年の懸案であつた對外無線電信電話五ケ年計畫案を確立し一躍世界的日本の地位を向上し、明かな日本色の世界化に乘り出す事になつたのであるが、これは元より從來斯界無電網に比して著しく劣勢にあつた日本が、近年産業、經濟、外交其他に於て驚異的發展を遂げたにも拘らず、對外無電網の不備から萬事に亘つて圓滑なる活動が阻害され來つた爲で、これによつて一切の障碍を一掃しようといふのである

**擴張案** としては外國會社經營の海底電線に無電の力を借りずに日本獨自の建前から擴張豫定相手國として

▲對北米方面――ニューヨーク、カナダ等

▲對南米方面――ペルー、チリー、コロンビア、パナマ等

▲對歐方面――ベルギー、ノルウエー、スエーデン、チエッコスロバキア、オーストリア、トルコ

▲對阿方面――エヂプト、南阿聯邦等

▲對アヂア方面――青島、天津、漢口、香港、馬來、中央アジア、廣東等

▲對南洋方面――濠洲、比島等

これ等二十五方面に亘るものであり、これが設備改善に就ては

▲對外無電擴張　東京、大阪兩局をもつて從來の名古屋局は廢す

▲東京局――對歐及び國際無線電話

▲大阪局――一部對歐、極東、南洋

▲四日市の受信所、廢止して兵庫縣下に建設する

等が目論まれてゐる

**因みに** わが國の國際無電網の現狀を見れば、大正十四年に日本無線電信株式會社法なる特許法の發布を見て以來、遞信省、外務省等の協力によつてわが國對外無電網は貧弱ながら一途發展に邁進し來つた、しかし外國主要諸國に對する電信電話の手中にあり事實、外交等國策遂行に甚だしく不便不利なものがあつた事は爭へない事實であつた、外國電報料金の如きものが殆んど大部分を外國側に支拂はねばならなかつた事はその一例であらう

なほ現在の東京中央電信局並に名古屋郵便局所屬の日本無線電信を擧げれば次の通りである

◇東京中央電話局所屬

東京……上海、奉天、メキシコ、リオデジャネロ、ブエノスアイレス、バタビヤ、マニラ、サイゴン、バンコック、ホノルル、ボンベイ、ベイルート

◇名古屋郵便局所屬

名古屋……ロンドン、パリー、ベルリン、ローマ、ジュネーブ、ワルソー、アムステ…

右の外に對南洋等の無電局がある。以上の二局がわが國の本格的な對外無電局であり、何れも中央操縱式に依つて遠隔の地にある送受信所を操縱使用してゐる

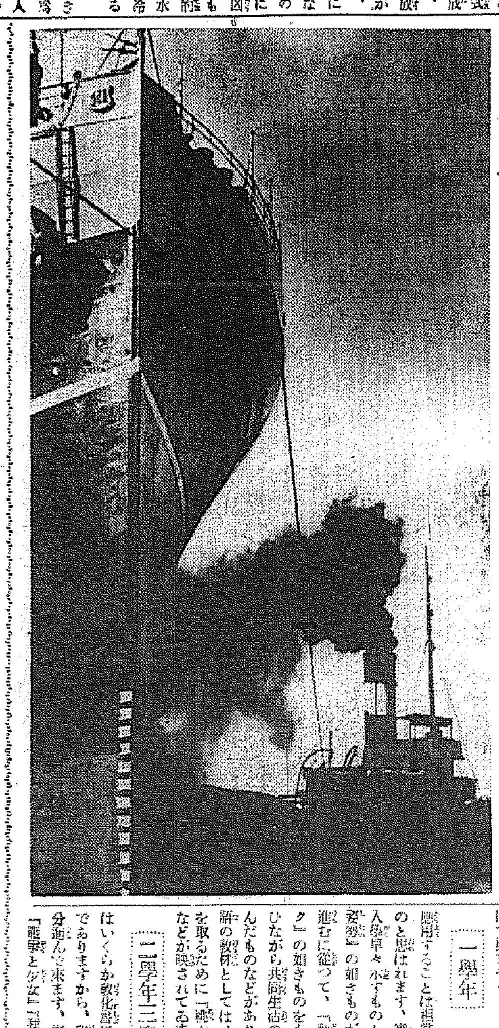

船……（寫眞）　アール・ペーリエー氏撮影

# 十六ミリは進む

## 教材映畫には どんなものが選ばれるか【下】

☆……さて、映畫教育の實際に於ては、如何なる教材フイルムが用ひられてゐるか――今、東京愛宕小學校に於て用ひてゐるテキストを土臺として、その實際を述べて見ませう

☆……尋常一學年から六學年までの割當を見れば、一ケ年間に映寫すべき映畫の種類は第一學年二十二種、第二學年二十四種、第三學年二十九種、第四學年四十七種、第五學年八十七種、第六學年九十二種といふ數字を示してゐます、低學年に於て種類及び回數が少いのは低學年の學識の關係であつて、上級になると、理科、地理の如く、生きた教材を多分に必要とする學科、若くは公民教育、常識養成、日本國民としての自覺、世界に於ける日本の地位、氣候などの項目が漸次入つて來るために、自然種類及び回數を增すやうになるのであります

☆……今その一例を各學年別に揭げて見ませう

**一學年** に於ては、映畫を修身科に應用することは相當効果があるものと思はれます、實例としては『正しい姿勢』の如きものがあり、學科が進むに從つて、『動物オリンピック』の如きものをもつて來て、笑ひながら共同生活の精神を教へ込んだものなどがあります、また國語の教材としては、讀本との聯絡を取るために『桃太郎』『舌切雀』などが映されてゐます

**二學年三學年** この時代はいくらか教化部に馴れて來た頃でありますから、教材の内容も大分進んで來ます、修身科に於ても『親孝と少女』『農家の衞生』『東郷元帥』『危險信號』の如きものが映され、子供の世界がいく分かひろくなつてゆくことが感じられます、國語科としては『天照無私』『日本三景』『國の話』『郵便』『東京名所』『大楠公』のやうなものが映されます、これらは讀本と聯絡あるばかりでなく、日本及び日本人といふものを知らせることに重點が置かれたものであります、『國の話』などは都會地の兒童、殊に少女達には必要な生きた知識と思はれます、絹物を始終見てゐながら、それが如何にして作られるかを知らないのは、少年少女ばかりではなく、時には大人でさへ都會地に於ては見受ける例であります

**四學年** この時代になると理科の知識が增えて來ます、そこで、兒童の生活について、殊に緣の深いものから見せて行くのですが、その一例として『蠶の一生』『とんぼの生活』『水』『空氣』『雪』の如きものが選ばれてゐます、なほ國語科と聯絡を持つものとしては世界觀、宇宙觀をひろめる一手段として『世界一週』『地球と月』の類をはじめとし『海の生物』『支那風物』『空の驚異』『大ニユーヨーク市』の如きものがあり、日常生活に深い關係を持つもの、生産過程については、『炭の出來るまで』といふやうなものがあります

**五・六學年** この學年になると、地理國史が加はり、更に理科は程度が高くなります、例へば理科にしても、『火山の話』『海岸の動物』『寒天の製造』『化學とエネルギー』『然と氣體の話』『電信』『電話』の如きものが現れて來ます、更に地理になると『カムチャツカの漁業』『樺太の林業』のやうな特殊物となり、國史に於ては、よく武臨にも出るので知られてゐる、『高山彦九郎』の如き傳記物が現れます、修身、國語に於ても、段々微細な部分に入つて行きます、例へば『東京市政機關』とか『新聞が出來るまで』とか『上海見物』とか、生きた問題にふれたものが、續々現れて來ます、實際、今日に於ては映畫教材の可否論時代はすぎてしまつて如何にして、教材として効果ある映畫を探し、それを選擇するかといふことが、問題となつて來てゐます

**往年乃木大將** が學習院長をされてゐた時代にすでに映畫の教授法は實際問題として學習院に於ては行はれたくらゐで、その後幾多の變遷を見て、今日では全國の小學校に於て映畫を教材として用ひてゐるところが少くない有樣です、それについて教材の一例と、實施してゐる學校の一例とをこゝに揭げた次第であります

なほ、こゝに問題となるのはフキルムの長さですが、一千呎を一卷とすれば、低學年には一卷程度で十分でありませう、授業中にあまりながい映畫を見せることは疲勞を招く恐れがあり、學校の映畫系は活動寫眞館ではないのですからその點は注意することが肝腎であります、たとひ上級であつても、特殊物をのぞくほかは二卷程度が標準でありませう、但し例の『キリギリスとアリの話』の如き童話を織り込み、しかも季節の變化を示すものの場合には、それ以上の卷數を要することもありますが、これは特別の例に屬してゐます、風景紹介の如きいはゆる實寫物は要領よく編輯さへしてあれば、一卷ものでも十分役に立つものと思はれます

# 好成績を擧げつゝある 國際ホテル學校

## ――時代の變遷に伴ひ 職業の内容は變る――

麗の樣にうつくしいフジヤマの聳ゆる國、サクラ・ニツポンをあこがれて、パリから、ニューヨークから、其他世界中の國々から、おびたゞしい觀光客がワンサと押しかけようとして居ます、觀光局をはじめ、各汽船會社、ホテルなどでは、勿論此の準備に忙殺されて居るわけですが、直接にこれ等の外人に接する役目を持つ人々――たとへばガイドなどは現在どんな狀態にあるのでせうか

ホテル學校の教授主任尾崎勉氏からお話を伺つてみました

△　△

國際ホテル學校は、はじめ、いはゆるガイドを養成する部と、いはゆるボーイを養成する部と、この二部に編成しようと考へ、その旨を警視廳外事課に屆け出たのでしたが、ところが警視廳では、新しく職業的なガイドを養成するとは止めた方がよろしいといふのです、そのわけは、現在日本にも職業的ガイドが四五百名は居るが、その中、實際生活を支へ得る收入を得て居るのはわづかに四、五名にすぎない、それに立派なガイドになるには單に語學がすぐれて居るといふだけではなく、豐富な知識技術を持たなければならず、今迄の狀態からみるに、外人の觀光客が來てさあガイドが欲しいと思つてもすぐ居所がわかるやうな狀態になつて居らず、そのうちに滯在期間が過ぎてしまふといふのが多かつた、とのこと

そこでガイド、及びボーイといふ二方面の教育をすることを止め、その代りに、ガイド以上の知識を持つたものでしかもサーヴイスの精神を呑み込んだ親切な者がホテル、デパート其他何處にも居て外人に接することが出來るやうにといふプリンシプルを持つことになりました、ホテルに限らず船舶、デパートなどに職場を持つのですから本當は國際ホテル學校といふ名稱はふさはしくないのです

學生の總數は現在は百二十名で、その中、女子は三分の一を占めて居ます、學歷からみると、中等學校卒業者六割、大學、專門學校卒業者四割といふ狀態、年齡は男子は十四歲位から三十歲位迄、女子は十八歲位から三十二歲位迄あります

教育方針としては、國際教育に重きをおくこと、それから深い研究をすること、この二ケ條を立てゝ居ります、學問的な體系からだけいへば、單に國際觀光事業論とか外客接遇論とかを勉強するだけでよろしいのですがそれでは人間が出來ませんから國際教育といふことが必要になつて來ます、そこで、學生たちは、朝、大ホテルの支配人からホテル經營論の講義を受けたかと思ふと、午後は各々その手に雜巾を持つて一齊に硝子拭き、廊下掃除です、學科は、精神講話、日本歷史、外國歷史、日本地理、外國地理、英會話、英譯、佛語、法制經濟、會計事務、國際常識、ホテル講座、國際觀光事業論、音樂、體育など、特別講座としては國際事情、外國篤志、交通要項、接客作法、ツアーニチュア、衣服手入法、ハウスキーピング、デパートメントストア、クツキング、レストラン、タイプライティング、美容、舞踊、船舶、エレベーター、電話、公衆衞生等です

修業年限は一年ですが、學生は在學中からどしどしホテル、デパートなどに雇はれてゆきます、昨年四月に入學してその翌月もう帝國ホテルに雇はれ、收入も六十圓を下らぬほどとなつたといふのがあります、同じく九月頃には某デパートの洋書部に雇はれ、またロンドン航路やシヤトル航路の汽船に乘込んだ者もあります

一般ホテルの從業員たちも、はじめの中は自分たちの職場が犯されるといふのでかなり反感を抱いて居たやうですが、實際にホテル學校の學生たちがホテルへやつて來て自分たちのいふことをよく聞いてはたらくのを見るとあまり惡い氣持もしなくなり、また相當教養の高いホテル學校の學生がはたらくことによつて一般人のホテルマンに對する評價が高まつて來たことなどに就いても非常に好感を持つやうになりました

この夏、山中湖に、フジホテルといふ、只今のニューグランドホテルの姉妹ホテルが出來る豫定ですが、このホテルはノート・チヤノ館で、全然新しいホテル・マンによつて組織されることになつて居り國際ホテル學校の學生も十名あまり行く豫定です

世界で、この種學校としてはアメリカのコーネル大學のホテル科がある外、フランスに一つ、スウヰスに一つといふ狀態、コーネル大學のものも三年制度で生徒數が六十五名ですから、國際ホテル學校の百二十名に比べれば約半數にすぎません

## 京城中央卸賣市場設置問題

最近京城府會で中央卸賣市場の設置問題が論議せられ、又京城驛構内の府民圖が市場敷地有力説が傳へられるなど、都市の島嶼價格と共に中央卸賣市場問題が吾々府民の關心を漸次深むるに至つた。帝都昭和の今日しかも半島の首都は生ぬるい法規の下に無統制のまゝ存在してゐる府の現勢と實狀は、統制力あるこの種市場の實現を期待するものである。あらうことも容易に認取出來るのみならず、斯うした市場の使命が六十萬府民への物資供給の役割を掌る重大さから見て必然的であり、最早時期の問題でなく、あらうことも相當出來ると同時に進行して考へなければならぬことは貨物と受益の問題である。東京にしても京都にしても大阪にしても、先進都市の例を見れば之が建設經費に百萬圓乃至五百萬圓の資金を要して居る。それから又吾々府民の要所が期待して居る樣に、例へば十四十錢の鷄が中央卸賣市場の出來た爲めに六錢になり五錢になり、午後に消費者の手に配給されたものが午前中に配給される樣に早くなり、荷主を言ふならば質的に遺憾に見違へる程有利に便利に嘗富に新鮮になるものとして考へて見た場合、果して此の貨物と受益が南大門の上でどう傾くのか此の邊の見極めが何よりも先決問題であらねばならぬ。吾々は府民として希望して止まないのは只徒らに近代的な建物や設備に滿足するものでもなければ、近代都市や産業都市としての單なる體面論から要望がましい事を提唱するものでなく、市場其のものが社會政策的事業であるところの根本使命に鑑み、府民の大衆的福利に副ふものでなくてはならないと思ふ。之は多少無理かも知れぬが瞬に於ては、此の市場取引による京城中央卸賣市場が建設せられた場合から小賣へ、小賣から府民へ急くば當近中間取引業者を打ち負いて、所謂公正價格が蔬菜吉茶に要されて府民の手許に落付くやうなことのないやうに絶對強力ある統制力のある市場が望ましく關係當局の一考を煩したい（一府民）

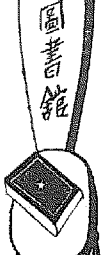

## 宣命詳解　御巫清勇著

近時日本精神文化に對する研究が盛んになつたことは國民的自覺の發現として欣ぶべき傾向である、しかしながらその眞相を正しく認識するには學術研究によつて基礎づけられねばならない、これを度外視して決してその眞意と眞價とは理解されるものではない、而してわが精神文化の研究對象は當然古典であるべきで、主觀的歪曲を除いた古典の學術解釋を通じての古意の再現が最も適切緊要といはねばならぬ、この意味において本書は續日本紀所載の六十二篇の宣命の註解を試みたもので歷代の天皇の大御心をもつて國民にのぞませられたが如何なる觀念は如何なるものであつたか輸入せられた新しき思想文化は如何なる經路によつて咀嚼消化されたか等々の事跡を再吟味したものである（二圓七十錢、東京本郷駒込千駄木町右文書院）

## 朝鮮の衣食住改善策　曹元煥著

先きに本社が始政二十五年記念事業の一として三つの重要問題に關する論文を懸賞にて募つたのであるが、その中で最も重視される朝鮮の衣食住改善政策に關する論文に當選したのが曹氏であつた。この論文は起草條件として一切の理論を排し、今日直ちに實行可能の具體案に限るといふことが規定されてゐたゝめ、いかなる論文にも必然的に精神的、理論的方面が省略されてゐることは、筆者としては物足らぬかも知れぬが實際生活の改善の上には直ちに活用の道が開かれてゐる點においても活きた論文といはねばならぬ、殊に多數の懸賞論文中から斯界の權威たる審査員が嚴選したるものであるから、その價値は推して知るべしである。非賣品となつてゐるが、何等かの方法によつて廣く世に頒ちたいものである、なほ本書は國語と諺文と兩方より成つてゐることは便利である（非賣品京城府長谷町四四曹元煥發行）

## 日滿文經濟論　木村增太郎著

本書は滿洲事變以來今日にいたるまでに著者が折にふれものした、日滿支三國間の經濟關係の調整に關する論文を集成したもので日滿經濟ブロックと日本經政の改革、滿洲國の產業政策、財政政策、日滿貿易の情勢、對滿國策の基調をはじめ支那より觀たる日支經濟關係、排日運動と對支政策の基調、日支貿易の展望、支那財政の實相その他の内容よりなるもの（一圓八十錢、東京芝田村町、時潮社）

## 獨和對譯診察問答　濱田三郎　高橋俊雄共編

現今醫學と獨逸語は我國では車の兩輪の如く常識となり、從つて醫學に關する獨逸語の研究書が多數刊行されてゐる、本書は著者が多年の蘊蓄を傾けて、醫家獨逸語は實地の臨床上どんな風に用ひられてゐるか、どんな風に解し又は譯すべきか等の觀察點から常識の意味の解剖、活用、文法の重要語規則の說明に全力を傾注して意味の徹底を期したもので醫學生の自修書として好個の參考書である（一圓八十錢、東京、本郷、湯島、日獨書院）

## 作歌讀本　短歌研究社編

作歌の形式作法に囚はれず作歌を主眼とし、名歌數百首の引例に盛された解說を吟味することによつて讀者を本格的歌人の境地に臨ませるやう努めてゐる、敢て大家の名を節ることなく、派閥の偏重を避けることなく、純粹入門書として新人の久しい願望をかなへた好著である（八十錢、東京、麹町、大阪ビル新陽社）

## 日本及日本人（四月號）

時局斷片錄（五百木良三）歷代日本（佐々木四方志）民族開の道德律（戸田新一郎）切腹の由來とその作法（古谷朱一）本誌の存在は近頃の青年などには知られてゐまいが手にとれば昔日の面影をうつたへ日本主義に一貫した態度をみせて誌齡は三百三十五號を數へてゐた（五十錢、東京・神田錦町一ノ五政教社）

## 富士　臨時增刊號

◇『敵討梅子選れ』菊池寬『金颱色名門日』吉川英治『去年の雪』加藤武雄『頭巾の畫姿』長谷川伸『忠治と中村武羅夫――をはじめ川口松太郎、邦枝完二、子母澤寬、大下宇陀兒、細田民樹、土師清二、野村胡堂のほか

## モダンライフ（四月）

女と犬（小山甲三）名妓流轉の悲戀（藥山賢）稽雙六（秋永久）モダンミスコツポン（群司次郎正）都下ダンサー座談會のほかセピアセクション、奧樣の質・春・女十態など（二十錢、東京麹町紀尾井町、ストアガイド）

## 舞台（四月特別號）

樂田千の婚（長谷川伸）偸盜譚（龜屋原悠）天滿紀補話（小野金次郎）沼津界隈（能島武文）に次いで青友の作品五篇、老來益々旺んな高堂は百數十枚の長篇『長崎奉行の死』（三幕）を發表してゐる（特價七十錢、東京杉並阿佐谷三、舞台社）

## 大蒙古

蒙漢時代紀錄大蒙古概觀、蒙古國立圖建設、蒙古風俗、蒙古產業、蒙古旅行案内、蒙古旅行記、蒙古行商旅記、のほか附錄に蒙古移住案内がある（八十錢東京、小石川、音羽町、蒙古時代社）


紹介欄

素人にわかる 新治療法

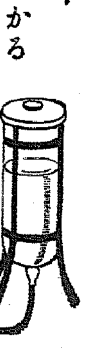

# 淋病篇

東京日比谷病院長　醫學博士　深瀬周一

## 淋病が不治とは素人の盲斷である

百人の淋病患者中九十八人迄は内服藥を服み全治したつもりでゐる慢性患者で時候の變り目過飲過勞後に病苦を繰返へす

## 急性は十數日で慢性は頗る短期に絶對全治する深行銀の偉大な發明

私の病院に來る淋病患者の八割かが慢性患者で、訊ねて見ると皆治療しましたが未だに治らぬと云ふ。どんな治療をしたかと訊くと内服藥を三月服んだ半年服んだと、長く服んだのを如何にも誇らしげに云ふから私は『内服藥で淋病が根治せぬのは世界の專門家が認めてゐる事實で、只痛みと膿が幾分へるが膿の山だから、内服藥では治療とは云へず又治る病とは稱し難い』と云ふが患者はそれを仲々信じない

かぬ。あちら立てればこちら立たぬと云ふのが從來の有樣で醫師も患者も御互に不滿であつた。

### 世界醫學の驚異 深行性銀の發明

醫學の先進獨逸で先鞭をつけた治淋藥にこれを使へば必ず治ると云ふ藥があるが、何れも價が高いので一般患者には使ひ切れぬが殘念であつた。日本の醫學は獨逸が師匠格であるが現代日本醫學は師匠獨逸を凌えてあちらから研究生が來た程の研究が向ふで盛んに利用されてゐる

元東京帝大醫學部泌尿器科病院院長故…先生の苦心研究の結晶が新發明プラオンギンケルンゴールが最も良い例で『使へば治る』と云はれた藥を逐次發見し幾多の難症の治療を完全にした世界の治淋界を驚倒させた偉大な發明である。

### 淋病は深行性ある銀の局所藥でなくては絶體治らぬ

用せぬ。で私が淋病の道理を判り易く說明すると判つて來る。淋菌は粘膜な厚い細胞と云ふ何億とある小さい細胞の中とその間にある長く曲りくねつた細い管の中へ中へと潛る性質があるので一度その中に入れば、内服藥（ピヤクタン油其他）を幾月服まうと有りふれた局所藥（これが最も多い）を何千本何十瓦使つた所で、内部の淋菌は全部死なぬ。死なねば時にふれ折にふれて活動し膿が出る痛みがある。それが再發で根治してゐない證據である。然らば如何にして深部の淋菌を殺して根治させるか？之れが全世界の目的で、各國醫學界が種々の局所藥を研究發表したが、深く屆くものには殺菌力がなく、殺菌力が強いものは深くに屆かぬ

### 實驗例

一錠ケンゴールを使ふと他の如何なる治療藥も及ばぬ、服藥料其他も問題でない。何故なら此の藥は從來の一般藥では出來ぬ深行性殺菌力が特異的に強い上に淋菌で爛れ崩された尿道一面の内外を消炎鎭痛する故治療が三四倍も早く行はれるから醫師も患者も非常に助かる。使用法は簡單で安全で尿道へ挿入される座藥の樣に苦痛が少しもない。

初期淋疾　患者　正木准夫（三十二）[illegible]

急性淋疾　患者　[illegible]

慢性淋疾　患者　[illegible]

女子淋疾　患者　白田みよ子（廿一才）[illegible]

### 藥價低廉で 素人に出來る 專門の治淋法

藥價は頗る安く[illegible]

無代　[illegible]

### 時期で違ふ淋絲の種類

（I）血性膿性淋絲で必らず底に沈んで膿と血が見える。急性の盛んな時に出る淋絲。

（II）粘液膿性淋絲で薄い皮や糸屑の樣なものが浮いて居るが底に沈まぬ急性から慢性になつた時數年の慢性で時々再發する時に出る淋絲。

（III）全く全治した尿で透き通つて濁りもないケンゴールを使ふとこの期間が非常に早く現はれてくる。

北鮮東滿版

# 吉林から珍客
## 北鮮視察の第一陣

【清津】吉林省、吉林商工會議所、ジャパン・ツーリスト・ビューロー吉林觀光協會の共同主催にかゝる北鮮觀光團一行廿名は十七日午後四時二十分の貸切バスに分乘し羅津から清津着、國際ホテルに投宿した 同一行は北鮮觀光團として本年のトップを切つたもので京圖線のことなら何でもござれの吉林鐵路局山崎さんを筆頭に旅館料理店大商店の主人公や新聞記者といつた多彩な顔觸で午後五時から晩餐を始めたがこれに地元から相澤清津觀光協會主事、ビューロー清津案内所主任、吉本府臨時務課長、勝村會議所理事、糸井青果市場支配人等が同席して羅進清津の各般に亘る説明役を承り觀光團側からもお國自慢や參考質問などがあつて和氣藹々裡に終了、翌十九日は午前十時から府内を觀光見學しお晝過ぎ朱乙温泉へ向つた

## わが主張
### 生産工業の進出 會寧市民の覺悟

最近パルプ人絹會社の會寧工場設置を傳へられてゐるが果して確定したものとすれば伸びんとする會寧の產業界にひとつの發奮劑を加へるものとして、この新しい生產工業の進出を歡びたい、地元の木材業界に於いても一部世間の臆測を破つて新會社に對し歡迎的態度を見せてゐることは當然のことではあるが、邦愛した市民達に好感を與へるものである。

△──▽

會寧附近といふだけで、未だ工場敷地の位置が決定されたわけではないが、敷地問題はこれに早晩起るもので從つてこれに附隨する用地の買收問題につき市民は豫め考へておく必要がある、すなはち、敷地買收をめぐつて暗躍するであらう惡徳ブローカーや、思惑師連を會寧市民は須らく此際一致して排撃すべきであつて、彼等の利己的策動を徹底的に制肘しなければならぬ、殊にかゝる場合に最も利害關係を有する地主諸君の自重と犧牲的精神の發揮を切に望むものである。

△──▽

きくところによると、先般會寧の地主達は土地發展上から將來會社工場が進出するやうな場合には、進んで用地の時價提供を實行することを申合せしたさうであるが、希くばかゝる態度を終始一貫せしめ絢變の非難を招かないやうにして欲しい、一攫千金の策動を常套手段とする思惑師連の爲に、工場建設の候補地が他に物色された例は尠くない。いかなる際にたても彼等の行動は產業發展なり土地の繁榮なりを阻害することは明らかである、もつとも土地收用令の如き最後的便法もあるが、強制を必要とするやうな事態は豫め想さぬやう努めることは土地所有者なり市民の連帶責務であらう。

△──▽

パルプ會社の進出に關いて、更に北鮮製紙の進出も噂されてゐる。その眞僞はとにかくとして會寧が最近わが國の工業資本家から注目されてきたとは事實で、工業都市會寧の名實が備はる時代が必ずしも來ないとは豫斷できない、會寧市民がパルプ會社の進出に協力することは築かれようとする工業都市の市民としての熱意と誠意の持合せ如何を試驗される一機會とみてもよからう(會寧支局一記者)

# この時世に皮肉な人間の"とりやっこ"
## 人手が一杯ぢやと領土爭奪の世界に コリヤまた正反對な珍交涉
## 滿洲は廣うござんす 遠路はるばる住民爭奪戰

【安東】縣一人日過剰のための開地爭奪で地球全體が殺氣だつてゐる折、これはのんびりすぎる『人口過少』のための住民爭奪戰 廿日、安東省公署へはるばる北滿三江省から省行政視察の三江省縣官が訪れ市街と補助金は出すから、是非二千五百名の三江省人に『早く歸れ』と勸して欲しいと申込んだ、三江三江省當局の安東省訪問の使命は 三江省は日本人移民で有名な佳木斯に近い土地豐沃なところで事變勃發前までは住民は五萬人を超えてゐたが、事變勃發後は匪賊の横行で住民の大部分は東へ西へ流離分散し、現在の人口は約一萬人となり、廣い豐沃の土地も空地同然となつてをり省で『新興滿洲』を再建しようにも肝心の人間が足りない、省公署では躍起となつて各地に分散した住民の足跡を尋ねる中、安東省には二千五百人餘が集團流動してゐることが判つたので『三江省の動亂は鎭まつた、今からでも遲くない、早く歸れ』と旅費や補助金を積んでの『歸還勸告』となつたものである 安東省としても年々山東からの移住民は減る、一時に折角落ついたばかりの二千五百の勤勞民をとられるのは困るが、そこはお互ひ同志──といふので快く申込みを容れ、移住者名簿の送附されて來るのを待つて歸還に斡旋の勞をとることになつた

### 咸南油肥組合總代會

【咸興】咸南鰮油肥水產組合は二十、二十一の兩日咸南道廳に總代會を開き 給與規程改正▲十年度追加豫算▲十一年度賦課金並手數料徴收方法▲同豫算▲不動產處分▲諸貸付金回收不能缺損處分▲元山駐在理事設置▲理事選任▲鰮搾粕販賣基本契約▲十一年度鰮油販賣基本契約▲十一年度鰮搾粕運送契約▲鰮油肥組合聯合會組織▲九年度決算及事業報告の諸件を附議した、新年度豫算總額は三百八十二萬五千二十八圓で資金貸付六十三萬二千二百五十圓、共同販賣百六十八萬七千九百圓、共同購入三十二萬八千四百八十二圓等が主な事業である

### 羅津新海洞鄕約發會式

【羅津】新海洞鄕約の發會式は去る十七日擧行、鄕約長以下役員を選任したが、鄕約長に[illegible]氏が選任された

### 東滿の豐庫安圖をゆく【一】
## 風寒き岔口子の平原

【延吉】春遲い三月も末とはいへ白頭山頂颪のいと寒く我が皇軍は今明月溝を西南に十四里、岔口子の平原を進んでゐる、行手に見ゆる長白山の麓、○○部隊は步騎合せて×中隊駒のいなゝきも勇ましくこの邊りは有名な濕地帶で夏は一面の泥海であるが今は凍てついた大地を驅幸が揃ふてゐる(寫眞は西南岔口子の平原)

# アリナレの銀盤に碧の縞
## ─解けた氷に白衣の女人─ ─岸邊の造船所に槌の音─

【新義州】漸くアリナレにも春が來た、例年の春に比べて廿日は遲れたのろいテムポではあつたが廿六日あたりから漸く南岸の一、二米が碧に融け河岸は洗濯の白衣の女人に賑はつてゐる、白銀の氷に碧に融けた水の縞が通ると、岸に綱を並べた各造船所は忙がしくなる あとこ旬の後の船出の用意だ、干上つた船腹の去年の泥が甲斐甲斐しい手で落される(寫眞上は融けはじめた鴨綠江安東から新義州を望む、下はのみや槌の音が響きはじめた江岸の造船所)

# 緬羊千頭を突破
## 飼育戶數は七十三

【咸興】咸南の緬羊事業は昨年末において飼育戶數七十三戶、緬羊頭數牝八百九十九頭、牡百六十五頭、合計一千六十四頭に達した、前年末に比すれば戶數五十一戶、頭數二百三十二頭を增加してゐるが主な飼育地帶に見れば甲山郡十六戶四百六十八頭▲三水郡十四戶百六十四頭▲豐山郡十一戶百五十二頭▲咸州郡十九戶百三十五頭▲北青郡八戶五十五頭▲永興郡一戶三十九頭▲新興郡一戶三十二頭等で郡農會種羊場に大部分を收容し他は三四頭宛の農家預託である

# 春風に乘つて花嫁ご寮滿洲へ
## 北鮮二港に續々降り立つ女性のさまぐ

【清津】春めいて來ると一船毎に大陸の玄關に降り立つ若い女性の姿が目立つて多くなつた、これ等女性の中には夫の許へ急ぐ若妻、父の愛に浸らうとする娘もあるが多くは女給、藝妓、ダンサー達で偶には好意の持てぬ男に附添はれて暗い影を背負ひながら夜咲く花となるらしい女もある、明朗で頼もしいのは何といつても移民團の花嫁御寮たちで、健氣にも滿洲開拓の第一線に働く男性を助け日本女性の意氣を示さうとするところ流石に港の人々の胸を打つものがある、二十三日入港の滿洲丸でも摸移民の花嫁が夫やその家族と共に清津に上陸した、この一行は八家族で總勢三十一名、何れも北地方の人達で元汀線と滿洲國道江省向つて出發したが更に十五日の露嶺丸、二十八日のさいべりや丸でも多數の花嫁が來るのである

### 失戀男服毒

【咸興】咸州郡地境(咸南興上面)姜德永(二一)は二十二日午後三時半頃咸興府春日町一の三二一金泉子方に止宿中家人の不在を窺つてカルモチン三十錠を嚥下人事不省に陷つてゐるのを友人金興道(二)が發見、直に應急處置を加へた結果辛うじて一命を取止めた、自殺の原因は戀仲の某普通學校教員金順姫(二)(假名)が最近他の男と結婚することになつた變心を悲觀したもので死の直前遺書を書き殘してゐた 南風よ私は貴女のために永遠の旅に立つ、なほ我自身のために──世の中で一番卑怯といはれる自殺をします、君と共に生きてみながら貴女を他人の手に渡すのは自分として絕對不可能なことだ…(後略)といつた恨み綿々たる遺書を書殘つてゐた

### 咸北武道選手凱旋

【羅南】咸南北道對抗武道試合に出陣した咸北選手一行は二十二日咸興武德殿における試合で柔道は得點、紅白兩試合とも、劍道は得點試合で快捷、廿三日朝七時十分羅南驛着凱旋した

# パルプ工場出現は木材業者に恩惠
## 間島のベニ松が會寧へ
### 三田木材商組合長の觀測

【會寧】東洋人絹パルプ工場設置により會寧の木材業界が受ける影響如何につき三田木材商組合長は二十三日左の如く語つた パルプ會社が使用する林材はすべて間島の森林から求められるもので大體一ヶ年に三萬石程度の伐採が行はれる模樣である、間島の林材を形成する主な樹種はベニ松であるが同社としてはこのベニ松が製材に不向きであるため、使用材はベニ松以外のものによらねばならない、然し運材關係からこの不要ベニ松を搬出して必要材のみを伐出すことは至難であるから結局ベニ松も必要材と共に會寧へ出すことになるから、從つて會寧の木材業者は非常な恩惠を蒙るわけである

### 長湍に發疹チフス

【長湍】郡內面點元里及陵洞で九名の發疹チフス患者が發生しうち一名は遂に死亡、更に兩面白蓮里にも二名發生したので當局では甘日大消毒を施行し、近く附近部落民に豫防注射を行ふ

# 羅津の商工會長
## 河野氏の後任に柳瀨氏擁立が有力

【羅津】過去一年に亘り、羅津の商工會長として同會に盡瘁した國際通運支店長河野九郎氏は今回轉任を機として、廿日同會に正式に辭表を提出した、顧問たる意味をもつて常に新興羅津に於ける飛躍の礎を築いた氏の功績は一般の讚へるところであり、切なる辭意は一般にいたく惜まれてゐるが、伊藤回動告も信念に生きる氏の性格から翻意するに至らず商工會としては新選を機として陣容一新の機運なる羽目に立ち、商工會議所昇格を目指して羅進羅津に備へるべく内容充實の必要に迫られてゐるが、四月十日の議員六名の補選に當り目下府會中の柳瀨慶氏を會長に推し立てようとの意見が有力に動いてゐる

# 山岳地帶を走る煤煙のない汽車
## 平鐵の機關車無煙炭使用 試驗に見事な成績

【平壤】平鐵では昨年來無煙塊炭の機關車燃焼試驗を行つてみたがこの程漸く第一期試驗を終了したその成績によると、先年西鮮線で試用された際失敗した記録がありその成功を危まれてゐたが前後數十回の研究により焚火技術と塊炭との混合使用は勿論のこと單獨使用しても相當の能率を擧げる事實が判つたので平鐵では今後尚研究を重ね煤煙の少い同炭の性質上、滿浦線狗峴嶺等の急勾配の山岳地帶に使用することにした

### 割木で毆る

【新義州】邑內美吉町島田方雇人[illegible]は去る二十一日午前十時頃リンゴ買入れのために義州郡[illegible]へ來た[illegible]と商談のことから口論し、傍に有り合した一尺五寸位の割木を振りあげるなり彼の頭部を毆打し全治約一ヶ月を要する重傷を負はせ、なほ彼はその際同家の飼犬に兩腿を咬ひつかれ散々な目にあつて目下自宅で同地內東面醫院醫師の治療を受けてをり、島田は羅南署で取調べ中

### 鳳岩郵便所店開き

【惠山鎭】廿一日から甲山郡鳳頭及び茂山郡延岩の二ケ所に郵便所が新設されたが鳳頭郵便所長は元西水羅局長鳥內宏一氏が惠山局臨時在勤として任命された

### 清津青果市場會社新役員選任

【清津】清津產米、北鮮食糧品會社二年越しの對立抗爭もサラリと解決、兩者に清津青果市場株式會社に合併成立したので同社では二十三日の定時株主總會で定款一部の變更、役員の增員(六名を十名)

# 遭難消防手に同情集まる
## 有眼失明の尊い犧牲に見舞金募集の企て

【咸興】遭難消防手に加はる温かい同情の企て……昨年十二月十三日惠山鎭邑內の火災は自動車修繕工場車庫に發火し家二棟を全燒しこれに出動した國境守備隊金山小一郎上等兵は治療約一週間の火傷を受け惠山鎭消防手南邪和君(二)は破壞作業中に右眼摘出を要する重傷を負ひ、即時道立惠山鎭醫院に入院加療の上現在は城大附屬病院で手當を受けてゐるが入院治療費一千數百圓を要するところ同君は惠山木材業局組の一事務員に過ぎぬ獨身で母と妹トキエさん(二)同久惠さん(二)弟正次君(二)この五人暮しにはトキエさんが惠山鎭郵便局の電話交換手として受ける給料で家計に投げ出してなほ足らぬ勝の狀態とて遭難後すでに同地官公吏から六十餘圓、地元有志から百五十圓、消防組から二十圓の見舞金を贈り更に福田惠山邑長、今村同消防頭が發起人となつて義金募集の計畫を進めつゝあり消防協會咸南支部でも救濟考究中である

# 鮮產品の北滿進出は期待外れ
## どこも問題でない 淺野氏の土產談

【奉天】朝鮮貿易協會淺野氏は北滿における朝鮮物產の狀況視察のため去る十五日出發、一週間に亘つて詳細調査をなすところあつたが、そのおみやげ話 四平街、鄭家屯、白城子、三間房、チチハル等各地の朝鮮物產の輸入狀態や今後の發展性など調査したが沿線各地は勿論ハルビンにも市場はない、四平街、洮南方面の料理屋旅館ではごく僅かな鮮魚を使つてゐるがこれは奉天間島通しで消費者へ直接取引だ、白城子以北チチハルまでの各地では嫩江でとれる『ヨロシ』といふ淡水魚が用ひられて鮮魚など極めて少量で高級品だ野菜も地場の物で間に合ひリンゴがチ・ハルに八車這入つただけでゴム靴も朝鮮布木も僅である、北鮮貿易振興輸出でハルビン市場に殴り込み朝鮮物が這入るだらうけれどさう期待は出來ぬ

### お巡りさん顔まけ

【羅南】邑內本町飲食店朝日屋こと[illegible]方の酒賣り女玉城こと金錦延(二)と金順玉(二)の兩人が附近の太平旅館に雄基から來た客二人と泊り込み、各五圓づゝの料金に遊ばせられたが廿一日夜、二人の女がお客の席で酒を飲みすつかり虎になつた揚句、年下の錦延が『警察で調べられた時姿はそんなことはしないと頑張つてゐたのに姉さんが白状したので姿まで罰金をとられた』と順玉に食つてかゝつたのをきつかけに大喧嘩をはじめ、家人も近所でも扱ひかね、結局警察へ持ち込んだが並大抵の暴れ方ではないので遂に一晩檢束、二十二日朝、酒が醒めてから大目玉を頂戴し留された

# 未發砲彈を拾ふ
## 奉天郊外の河中から發見 中學生の屆出にその筋狼狽

【奉天】廿二日午後三時頃奉天驛前派出所に一中學生が八糎野砲彈三發を拾つたと屆出たので早速取調べてみるとこの少年は奉天憲町の高松昇君(一七)で同日友達と一緒に滿洲軍廠附近の運河に遊びに行き遊ぶうち川の中に砲丸が轉がつてゐるのを見付け、六個あつたのを一人で三個拾つて歸つたが未發彈であることが判り驚いて屆出たのである、他にも子供が拾つた者もあるらしく警察では早速憲兵に通報打合せて調査中である

### 坡州林業打合會

【汶山】坡州郡では面林業擔任指導者を集め、去る二十日午前十時から郡廳議室で春季事業打合會を開催したが打合事項と指示事項の主なものは左の通り ▲指示事項=春季造林及苗圃事業指導、燎肥原料採取設定、林業經營、改良木炭竈產督勵、肥料獎勵 ▲打合事項=十一年度春季造林及苗圃事業實施、大豆種子消毒普及實施

### 漣川の殺人送局

【漣川】既報、去る十一日郡內[illegible]里で人を殺した上牛を強奪した犯人金炳鳳は漣川署の取調べを終つて二十四日京城檢事局へ身柄を送致された

# 榮轉の田村清津局長
## 惜まれて離清

【清津】清津郵便局長から遞信局監察課に榮轉した田村光太郎氏は十八日午後九時五十分發の列車で關係深い清津を出發したが驛頭には名殘を惜しむ官民多數の見送りがあつたなほ同氏の監察課勤務は暫定的で近く放送開始の平壤放送局入りするものとみられてゐるまた平壤郵便局保險課長に榮轉した前清津局保險課長成瀨功氏は十七日午前十時發の列車で赴任した

### 學校卒業式

羅南小學校 廿三日擧行、卒業生は尋常科男兒六十九名、女兒七十二名、高等科男兒二十二名、女兒廿五名計百八十九名、知事賞を授與された優等生は中村健一郎君三名、野村典子さん、土山初子さんの三名、野村典子さん、山尾サダ子さん、村上和雄君の三人は六年間皆勤賞

### 會寧商業校入試合格者

會寧商業學校 廿三日擧行、優等生八名

藤村保形、森貢、李鵬春、藤原俊明、申在植、南相烈、呂仁洙、李于禹、朱湘熙、李日泉、丸谷秀顯、中村吉雄、中村三市、崔昌雄、田川武、沈衡鍾、李會龍、東野清三郎、成燦錫、金商振、潘月平一、島田正生、松本俊道、樋口懋三、吉田秀雄、山田武雄、姜成奎、金泰鉉、村木正輝、李秀顯、李錫克、李容九、李東英、李承柱、李明龍、鄭俊敎、尹冰業、金亨鎬、南亨圭、朴昌錫、左鼓商、康三香、孫元鍋、朴一默、細見一良、崔鶴定、崔錦燮、金炳旭、吳洪奎、李寶吉、崔寄洛、李普顯、金於勳

### 人の動き

▲水田大尉(咸興守備隊)關東軍附に榮轉、十九日赴任
▲青木少尉(同上)同じく十八日赴任
▲中村東總理部技師 十八日會寧へ
▲前田咸北道產業課長 十九日會寧へ、即日北行
▲岩村長市氏(會寧岩村組)羅南方面より十九日歸還
▲青柳有秘氏(清川警察署長)關東運輸株式會社支配人に轉職近く原州へ赴任
▲安澤讓氏(城州郡守) 木浦視察のため十九日出發
▲門司鍾氏(汶山營業所主任)南鮮視察のため同上
▲久竹茂山警察署長 十八日歸來


第二回慶尙南北道聯合淸酒品評會 優等賞受領

冨士臨時增刊
全部讀切り
六百六十頁の大册
大奉仕!!
六十錢
面白いのでビックリ!
安いのでビックリ!
天下驚嘆!!
名小說! 名講談! 名落語! 滿載

ぜんそくに喘息エキス
喘息・百日咳のお手當には服用者が熱心に奨めてゐる『藤澤社の喘息エキス』をお服み下さい。激しい發作は鎭靜し、呼吸も樂になり夜も安眠出來ます。而も本劑は非常に副作用の危險なく、永年苦しんだ喘息の治療には一層合理的であります。
【定價】五十錢、四兩八十錢、一圓三十錢、二圓五十錢、七圓。(藥店にあり)

自動車運轉手技術養成◎開始廿年の最高權威◎通信教授あり
總督府指定 京城日本自動車學校
東洋唯一の理想的學校案內はハガキにて申込次第無料進呈す

## 叺で詐欺 傳票を僞造 逃げてご用

【釜山】釜山凡一町叺商姜三容（三八）は昨年十月廿九日凱歌精米所の傳票を僞造し叺八百枚を所有するかの如くして府內草梁町雜穀商張敬浩から一千二百八十圓を詐取し行方を晦ましてゐたが二十三日晋州署內に潜伏中逮捕された

### 永同農會總會

【永同】郡農會では來る三十日午前十時から評議員會、同十一時半から通常總會

## 貨物自動車の統制 百二十萬圓の新會社創立
### 一部の反對を押し切つて計畫を進む 慶北の懸案やつと具體化

【大邱】慶北に於ける貨物自動車の會社組織については昨年以來道當局の統制方針に基き道內同業者間に奔走中であつたが廿三日午後一時から大邱公會堂で株式會社創立に關する打合せ會を開催したが出席者は二十餘名で道保安課の係官も臨席して協議した結果大體左記の如く決定し創立總會は四月中旬開催することになつた

本會社は慶尚北道貨物自動車會社と稱す▲資本金は百廿萬圓とし一株の金額五十圓半額拂込みとす▲會社設立に伴ひ創立委員を設け設定發起人は七名とす▲既營業者は貨物自動車一台につき千二百圓となし二台以上を所有するものは一台を增すごとに千圓とす▲自動車の價格は六名の評價委員を選任し同委員によつて評價す▲權利金及自動車の評價々格は出資金に充當す

なほ道內貨物自動車業者は二百八十餘名に達し今次の會社組織に對し頑強に反對を持續してゐるもの多數あるが將來禁止と統制なる經營指導の下にたてられた統制方針によつてこれ等は漸次吸收されるものとみられてゐる

## 地方論陣
### 大公會堂の新設 蝦で鯛が釣れるか

釜山府では十一年度豫算に一千圓を積立て、これによつて將來三千人を收容し得る、大公會堂の新設案を有してゐる、その理由とするところは現在の公會堂は漸く一千人か一千二百人位を收容し得るだけの極めて狹隘であり、加へて交通頻繁なる釜山驛前にあるので騷音甚だしく、公會堂の位置としては不適當であるといふにある、更に今一つの理由としては、今回西面その他の郊外地を新に釜山府內に編入するので、人口廿萬を突破する大都市となり、都市に比較して斯る狹隘な公會堂では、多くの集合收容しきれないといふにあるのである

×　×

以上の理由とするところは、一面に堂々たるものであり、ひとり釜山府のみならず、一般市民も齊しく同感であり、出來得ることなればこの案を一日も早く實現せしめたいものであるが、然しながら如何に貧乏な豫算とは云へ、僅に一千圓を計上して、勿論明年度も何程かを計上する豫定ではあらうが、先づ大部分は篤志家の寄附を目當てといふことになるであらうから、さりとは餘りになさけない計畫である

×　×

最も現在の公會堂は迫間房太郎翁が一人で寄附したもので、これに對しては他の市民は一文も寄附してゐない關係から公會堂新設として公に寄附金を募集されることになれば、市民はこれに大小は別として寄附して應ずるだけの覺悟はあつてもいゝ筈ではある、大方當局もさうしたところを狙つたのではないかと思ふが、

×　×

唯終し現在が思ふに三千人位は收容し得る公會堂が、釜山として必要に迫られてゐる事實だけは誰もこれを否定しないのであらうと思ふ、共處に氣付いて、釜山の先覺者諸君がどしく寄附に興夢すること になれば、恐らく十萬や廿萬は立ち所に出來るのではないかと思ふ、既に馬山の如く狹隘な土地でさへ馬山中學校新設の爲めに十二萬圓といふ大金が寄附されてゐる事實があり、而かも極めてそれは短時日に實現した例があるので ある、向上熱の旺んな今日學校と公會堂の新設とは勿論、その比にならないけれども、それに比例して釜山は相當の經濟力があるのであるから、出來得れば充分應援してこの案を實現せしめたいものであ る、さて釜山府はこの案に對してどう働きかけて來るかが問題であるが、結局蝦で鯛が釣れたら結構である（釜山支局——一記者）

×　×

目星を來るかどうかは市民の心掛け一つであらう

## 忠北農會豫算 三萬八千圓
### 副業の獎勵に拍車 新規事業も山盛り

【清州】無事に通過した忠北道農會の十一年度豫算額は經常收入合計三萬五千六百八十七圓で前年度に比し一萬九百八十四圓の減額となつてゐるが、これは主として道費事業補助が十一年度に新規移轉され新に畜產部を創設して畜產に關する諸般の調査研究を行ふことになつたので從來道農會で經營して來た飼料及び種子の經營を廢止しその經費を道に還元したのと肥料の配給及び種畜事業及び種牛飼養事業とを特別會計とした結果である、而して主なる事業計畫を拾ひ上げて見ると農用品購買及販賣事業、養蠶品評會、落花生品評會、綿作と棉業講習、淸牛、種子試驗、小麥、大豆、棉花等共同販賣の獎勵、甘藷、共同購入、作業地設定竝、產業技術講習會、產業團體の獎勵、棉作品評會開催、棉作獎勵、畜產物の販賣斡旋所の新設その他甘藷栽培の獎勵を增額し更に農具費、病蟲害驅除費、自作農地設定事業補助等を新規事業として計上し農村指導員設置費を增額、羊毛加工□、綿または織物技手設置、機作□改良、等補助の新規計上、また大豆、落花生、苧麻、生薑、切干大根等特產の販賣を夫々新に計上、新規事業に對する補助等で農家の副業に一段と力瘤を入れることになつた

### 青年自殺 宿屋を出て 行方不明

【釜山】廿三日午後七時頃府內穴倉町四丁目尚由旅館に投宿した二十歳位の內地人青年が右頸部を剃刀で自殺を企てたので旅館で醫師を招かんとした處醫師の手當を受けに行くと稱して外出したきり歸らないので同旅館により釜山署でも嚴重捜査中、所持品その他なく身元も不詳

### 刑務所へ逆戻り

【釜山】全南生れ崔并岩（二三）は窃盜前科二犯を去る十七日釜山刑務所を出所したばかりであるが同夜十一時頃府內牧の島海岸に碇泊中の榮生丸へ忍び込みオーバー、腕卷、時計その他各所で窃盜を働いたので水上署で取押へ娑婆の風を一日吸つただけで又逆戻り

### 仁川の植樹

【仁川】來る四月三日の神武天皇祭に際し府では恒例により學校、團體、府民をかりたてゝ山も街にもと、西公園內に新しく買ひ取つた元山十錢邪、西公園腕賀館の周圍に山櫻三百數十本、プラタナス百數十本を植えることになつた

### 統營學組會議

【統營】學校組合では二十三日午後一時從組間で組合議員會を開き十一年度豫算案を審議した

童心の春 鞠つき遊び

## 內地から盜避行
### 恩を仇でかへす 手くせの惡い青年

【仁川】横濱市生れ大工佐藤賢吉（二一）は昨年の暮まで大阪市港區八幡屋町二丁目學校教師戸井田一郎氏の厚意により同家に寄宿中盜み金に書へ何喰ぬ顏をしてゐたが一家の不在を幸ひ貯金百五十圓を取出した外、衣類、現金三百圓を盜み、家人が怪しみだしたので、大阪にも仁川府內に住む戸井田氏の親戚を頼つて二月始め來仁、またまた家人の隙に衣類を

## 妾に溺れて 病妻を追放
### 薄情男に抗議して 扶養料の請求訴訟

【清州】春風は將にたけなはに近い清州法院支廳民事部へ男と女の醜い爭ひが卵々提起されてゐる――清州郡南二面尺山里李仲九方、李春化（二）は去る五年三月、三つ年下の同面務省里朴連燮（二）と結婚、爾來夫婦仲も睦じく長男在徹（五）さへもうけたが朴連燮は妻女が時々癲癇の發作を起すのに嫌氣がさし九年十一月、妾を迎へて以來、李春化女に全治二週間の傷を負はせ追出し見向きもしないので生活難に思ひ餘つて遂に夫を相手取り治療費五十圓と三月七日から八月六日まで五月ヶ間の扶養料として每月十圓宛計五十圓合計百圓の支拂請求訴訟を二十三日清州支廳民事部へ提出した

### 青年賭博團 一味十名に きついお灸

【清州】既報＝清州署の賭博檢擧網に引つかゝつて取調べ中であつた青年賭博團一味に對し同署では心田□上のこと一網、る方針から嚴罰主義で臨み二十三日、金炳心、崔德權兩名には各二十圓、李容業、鄭興成、朴三內の三名は各五十圓、安衛洙、洪春植、李東俊、金又洙、徐錫吉の五名＝いづれも假名＝には各九十圓宛の科料に處分した

### 馬山府廳舍 新築移轉 工費四萬圓 本秋に竣工

【馬山】馬山府では二十五日午前十一時から多年の懸案であつた府廳舍移轉工事の指名入札を行つた結果同工事は敷地二百五十餘坪工費四萬圓で直ちに工事に着手本秋竣工の豫定である

### 釜山の怪盜 捜査に躍起

【釜山】既報＝一夜に五戸も荒し廻つた怪盜事件が發表され五里霧中にたつて當局の神經を尖らす折柄廿二日同一時五十分頃釜山府內釜山鎭驛近の住宅地帶を襲つた二人組の怪盜が釜山日報販賣部長大倉健次郎氏方で一仕事せんとするのを家人に騷がれて逃走し同夜零時過ぎ釜山鎭普通學校訓導西岡彦夫氏方に侵入した賊がこれも家人に發見されて逃走した事實があり何れも同一犯人と看られ住宅街にその賊の大活躍となり目下捜査中

### 月尾島潮湯 來月三日の 旗日に開業

【仁川】お待ちかねの月尾島潮湯が四月三日の祭日から開業です、今年は新館大廣間の改裝により大小宴會も OK、女中さんは例によりサービス萬點の美人揃りを四十人待機させてゐます貸切室も四月から開業する筈で、料金は一期三ヶ月百圓から三百圓、春風の海岸に部屋を浴ぶ一日の行樂は大衆的な月尾島へ……開業第一日の一日は入浴ひを守ることゝせう

## 明朗な遊歩道
## 無心川畔に 櫻の隧道
### 公園化目指して 忠北記念植樹

【清州】忠北道では四月三日午前十一時から無心川堤防で恒例の第二十六回記念植樹を行ふことになつた六百以南堤防に櫻を六百本ばかりを植栽堤防を遊歩路とする計畫である、なほ當日は午前八時の開式を合圖に花打、參加者には苗木を交付し宅地に植栽せしむる等、參加者は來る二十八日までに道山林課へ申込まれたいと

### 未決囚の獻金

【大邱】大邱刑務所に治安維持法違反で收容されてゐる未決囚慶州郡川北面黃龍里三四孫東興（三）は「一人と道」といふ雜誌を讀んで大いに感動し國防費として十圓の獻金を申出で、皆を感激させしめた

### 家出娘

【大邱】十一日夜九時頃大邱驛構內をうら若い朝鮮人女が徘徊してゐるのを大邱署員が不審訊問したところ右は慶南梁山邑咸貞順（二）＝假名＝で實父と妾との仲違ひから家庭に風波が捲き起つたのであたゝまらず家出したものと判明、目下の擬れがあるので保護檢束した

## 惡跳梁の春
## 仁川の警戒
### 不良商人や泥的に御要心 風紀係等も特設

【仁川】陽春朗らかくと人の心が浮かれ出す頃、風紀犯罪やコソ泥、闇商の跋扈が春の暗黒面を彩る、春なればこそ犯罪の暗い影を讃つため仁川署では保安、司法兩係を動員し風紀係を新設すべく、熊崎署長の胸には既に計畫が描かれてゐる月尾島は四月三日から開業するので地元仁川と京城からの遊び客で相當混雜を呈し風紀を紊すドサクサ惡はれるシーンが島の隅、松林に展開され勝ちなので、この方面に眼を光らせる風紀刑事を置く外、西公園、桃山公園、夜の宮町にも心をくばり、交通整理は勿論のこと、サイダー、ビール、菓子、果物を賣り歩く行商人や、飲食店、露店への警告ずくめ、これが保安係の役目の主なもので、司法係もコソ泥や不良商の横行に十分な用意をし、明朗な春を府民や仁川に杖を引く人々に滿喫させやうと、ほんとうにこれこそ人知れぬ苦勞、櫻の下の力持ちをするのである

## 草梁鎭海間 汽動車運轉
### 馬山と三浪津間も ちかく運轉開始か

【馬山】釜山鐵道事務所では二十四日午前零時四十五分鎭海驛から鎭海線に三浪津、馬山間に汽動車の試運轉を行つた同日午後一時半馬山着、翌二十五日午後一時三十分馬山發、鎭海線を運轉、午前零時四十分釜山に向つたが各主職員長も試乘し非常な好成績を收めた、近く本實施の運行を見るべく非常に期待されてゐる

### 衛生事務打合會

【釜山】慶南道衛生事務打合會は廿四、五兩日に亘り丹下警察部長統裁のもとに開催

### 郵便事務の向上會 清州で開く

【清州】淸州郵便局長及び懷仁、芙江、報川、米院、文義、鳥致院、江外、清州の各郵便所長は二十一日午前十時から清州郵便局長室に會合し高本京城遞信分掌局監督課長臨席の下に郵便事務向上會を開催、分掌局からの指示、各所長の發言、所管事務の打合せ等が行はれた

### 清州の郵貯 責任額を突破

【清州】二月十一日から一ヶ月間に亘る郵便貯金獎勵期間に清州局では局員總動員で勸誘に努めた結果、責任額の三千圓、九千圓を遙かに突破し內地人四千四百二十四口、鮮人四千五百十二口、二萬九千五百六十三圓七十六錢、一萬二千四十六圓八十錢に達したがその成績募集は內地人二百六十三口五千百四十圓九十二錢、朝鮮人五百六十四圓三十二錢、八千七百九十四圓七十二錢である

### 豫算案 鵜呑み 一氣に可決

【清州】忠北道會では二十三日道會議員會開催、翌二十四日午前十時から道豫算會議を開き[illegible]、副會長選擧が行はれ管外原口二氏を除く總員、[illegible]一名補缺選擧を行ひ、[illegible]を開き中の同時に諮問案を審議、[illegible]に原案を上程したが松木議員から諮問第一號に關し質問意見があつて午後零時四十分休憩、一時五十分再開後も松木議員から副業獎勵に關し相當深刻な質問と意見が出で同議員の獅子奮迅の說明擴大した質疑もついでその他議案に續り原案通り可決、く一氣に何れも原案通り可決して閉會、同時同議員、議決承認された諮案は左の通り

▲十一年度豫算（三五、六八七圓）▲十一年度肥料獎勵特別會計豫算（一一、六七〇圓）▲十一年度畜牛改良特別會計豫算（一九、七三四圓）▲十一年度農業倉庫特別會計豫算（二二、〇〇二圓）▲十一年度經費分賦收

## 馬山小學改築 高女校新築
### 工費廿一萬圓で近く入札 秋には竣工の豫定

【馬山】九年度からの繼續事業として行惱んでゐた馬山高等女學校新築移轉竝に小學校の改築は漸くこの程建築認可指令に接したので來る二十八日指名入札に附し直ちに工事に着手、本秋竣工の豫定である總工費二十一萬圓で起債十一萬圓、道補助三萬圓、寄附金二萬圓、土地賣却代四萬圓である

入方法議定▲會則變更▲肥料共同購入竝共同配合辦法規約制定▲讓渡資金取扱規程制定▲農業倉庫用特別會計年度內一時借入金（五〇〇〇圓）▲財產處分▲九年度收支決算及事業報告▲九年度農業倉庫特別會計決算報告及事業報告

### 大邱圖書館 閲覽時間改正

【大邱】昭和十一年度から大邱府圖書館では左の通り條例を改正することになつたが一般讀書子から大いに迎へられてゐる

▲四大節のみは休館する▲閱覽時間は四月一日から十月三十一日まで午前九時から午後九時まで、十一月一日から三月三十一日までは午前十時至午後十時（以上は普通室、特別室、新聞室）兒童閱覽室は平日正午から午後五時まで、日曜日祭日初等校夏冬休暇中は自午前十時至午後五時

## 手藝の納税袋
### 兒童に作らせて配布 新案の納税督勵

【大邱】納税成績再揚の新案發明、大邱府財務課では四月早々納税袋約二萬個を作つて各家庭に配布するといふのであるが、これは各小學校普通學校生徒の手工時間を利用し材料を全部提供して作らせ持つて歸らせて效果を得ようといふ妙案で家庭でもわが子の手藝品といふので粗末に取扱はないので必ず好績をもたらすものと期待してゐる、なほ袋の□には稅金の內容が□してある

## 松峴里市場 商人を嚴選
### 警察署に依賴して 特に思想方面調查

【仁川】赤色分子の潜入を防ぐ仁川府の名案……府では東部舊鄕人住民のため、來る六月一日から松峴里に公設市場を新設することになり、目下開業準備を進めてゐるが、營業の種類につき嚴選な調査を行ふ外、特に素行に重きを置き赤色分子や前科者が入り込んで善良な他の業者が迷惑に陷るやうなことがあつてはと、仁川署に申込者の品行調査を依賴することになつた、これは府營市場內から犯罪者が出るといふやうなことがないやうに、また不名譽なことがないやうに一派の魔手を極端に排除するため、府が萬全の策を講じた名案である、即ち調製の公設市場の商人は府と警察の保證附きの善良な商人で、一般購買者は安心してよいわけである

## 馬山の教育豫算
### 第一部無疵で可決…… 中學校の經過報告

【馬山】府第一部會は二十三日午後一時三十分開會宇野府尹先づ豫算方針を說述し打越內務課長より歲入の內容を詳細說明して休憩後五十分再開、四議案を一括上程し經常費は各議員より女學校移轉費及府用の衞生費について質疑があり、二讀會に入るや讀會省略で全會一致で原案を可決し、ついで基本財產處分に對し宇野府尹より中學校設置の財源捻出につき諒承を述べる處あつてこれ又讀會省略で可決し更に府議會移轉敷地に伴ふ交換決算報告何れも讀會省略で可決し一週千里に原案を可決確定して午後二時三十七分散會

はず夫に中學校設立の經過につき十八日開はれた事件の公判は去る十八日午前十時から清州法院支廳法廷で宮內裁判長係、奧陸檢事立會ひで開廷、事實審理の後、檢事の求刑通り懲役一年の判決を言渡した

### 清州荒しの泥的 懲役一ヶ年

【清州】既報、忠北槐山郡道安面花城里居住、無職姜榮燮（三）は道警務所小使として働く內去る九年六月同面花坪里廷氏宅に赴いた際、安道職付の金庫用鍵二個を窃取し同年九月から約二ヶ月間にわたり職員の目を忍んで右の鍵を使ひ金庫內に保管中の公金九百三十四圓を八回にわたつて窃取、更に二月、二回も盜つたが嫌疑が

### 釜山職業學校 入試合格者

▲實科＝安榮鎬、上野哲也、加門顯春、川上一夫、川上清春、川田義男、韓相甲、裴石中、金在昭、金春渭、具在會、小林安治、徐相萬、宋政中、孫永琪、谷本積、鄭泰東、鄭在柱、姜榮俊、原田忍、朴東均、梅元顯男、山下初男、柳大宇、朱顯植、梁正根、韓用瑞（以下補缺）金在沫、李順永、尹石鶴、高永成、金東柱▲商業科＝安祥植、入江二平、尹邦哲、尹萬龍、江藤義卿、太田剛一、韓明俊、姜汶浩、許盛鎬、許炳潤、金永圭、金泰成、金鍾放、工藤第一、久保勝四三、迫田良夫、孫潤武、孫如鎮、田中一次、西田正二、馬場鉎之助、櫛田忠雄、藤原恒夫、森本新生、八尾永司、山田政次郎、米國明、（以下補缺）林相東、金格氏、李根劉、朴相琪、鄭龍龍

### 監督書記更迭

【釜山】馬山法院支廳監督書記中町甚一氏は廿七日付をもつて現職を辭し、後任に同支廳書記田中光平氏を任命、同書記の後任には三宮法院支廳書記中村辰氏赴任は釜山地方法院から安田氏後任は統營法院から何れも任命される筈

## 春期に最も多くなる 梅毒性の痴呆症
### 恐しい腦梅毒を未然に防ぐ 有効な驅梅內服療法

——顯微鏡せる梅毒檢査の實況——

消失したので、眞に全治したものと安心して、その後の根本治療を怠つた爲めに腦梅毒を惹起した場合が多く、陳り始めるのが多く、流行病のために、却つて病毒を深く潜伏させた結果なのである。

### 內服療法の自然

それ故、梅毒はその治療法に細心の注意を要し、潜伏する病毒を體外に排泄し、且つ殺菌する充分な藥劑である內服藥でなければならない。ベルツ丸は、驅梅內服藥として知られた歴史ある良劑で、年々その輸出額を增加してゐるが、勿論これは、藥効の正しきが故に、此の信用を博するので、まづ服用につれ、設菌力が強く、血液は自然に淨化され、毒素は尿便と共に體外へ放出され、從つて腦梅

毒の腦因となる不良の新陳代謝を調和ならしめ、胃腸機能を亢進さに、且健康體を保つ樣になり食慾增進、皮膚の血色を整へ、元氣を旺盛にすると云ふ風で、藥効は實に腦梅藥としての効果許りでなく、實に多方面に効力を齎らすので、何れの患者にも非常な歡迎を受けてゐる。

### 實驗諸士の歡迎

一般梅毒、鼠蹊、痳瘡、横痃、ひえ瘡、しつ瘡、遺傳梅毒、腦梅毒、脊髓癆、ゴム腫、關節の皮膚病、吹出物、ニキビ、動脈硬化症便秘等諸で梅毒性疾患の人に用ゐて、有効この上もなく、服用者は何れも服用後腦後の檢査により、その效果の正しきに驚嘆し、更に服用を繼續すると云ふ調子である現在この恐るべき病に惱む人は、一日も早くベルツ丸に依り、根本的の腦梅療法を實現せられよ。

月で入用は、要するに云ふ事がいけない。殊に梅毒は、五臟中の最も過激に使用する場所に、腦の衞生を見るので、例へば實業家、學生など、腦を多く使用する人は、腦梅毒に罹り易く又筋肉を多く使用する筋肉勞働者や職工は、筋骨の梅毒、即ち神がらみになり易いのである。

### 痴呆症の多い時

元來春季に腦梅毒患者が多いと云ふのも、民衆が一般に頭を使ふ事が多くなつた結果で、身に一個の梅毒を保持して居れば、常に恐るべき梅毒に襲はれねばならぬ。梅毒が永い期間內に經過すると、梅毒組織を破壊したり、又はその梅毒によつて神經組織を冒されたり、その他不良な新陳代謝の結果に依つて、腦や脊髓の實質に梅毒的變化を來たし、遂に治り惡くい腦梅毒となり、麻痺性痴呆、脊髓癆となり、遂に脊髓癆等を起す事となるのである。

### 何故再發するか

學者によると、麻痺性痴呆、脊髓癆は、早いのは三年乃至六七年目に現れ、最も多いのは十年目であるといはれ、その發病時期も、春期が最も多く、殊に近來の樣に不景氣、生活の不安等に加へて、飲酒等が誘因となつて發生する場合が多い。勿論さうした惡性梅毒に罹るのは、最初の治療が合理的でないとか、或は初期治療で、外面の梅毒症狀が、案外早く


## ベルツ丸 應募標語 當選發表

一等（五名）（賞金各十圓贈呈）
▼梅毒に無智の名醫ベルツ丸　神奈川縣逗子町　根岸　狂歩
▼愛兒の血潮さへ用意ベルツ丸　廣島市白島中町　飯田　茂
▼勞働中ら驅梅のできるベルツ丸　名古屋市東區千種町內藤サト
▼ベルツ丸健康人にも無毒　山梨市越路町　渡邊　勇

二等（十名）（賞金各五圓贈呈）
▼親心ベルツ丸で子を護る　東京市芝區新橋　鈴木キョ子
▼油斷時代に進む驅梅藥ベルツ丸　旭川市旭町　藤原　仲平
▼油斷のならぬ病毒に忘れてならぬベルツ丸　廣島縣福山市吉町　丸田時鳳
▼人類を毒から救ふベルツ丸　鹿兒島縣郡寄在更家紀の子

三等（二十名）（賞金各三圓贈呈）
▼無病の診斷ベルツ丸の御藤　神戸市林田區雲山通丹松信夫
▼怖れよ梅毒治療はベルツ丸　千葉縣君津郡長浦村　在原孝
▼鎌倉の梅毒に救濟のベルツ丸　愛知縣岩和町鬼鶴　山內貞男
▼梅毒と知つたら直にベルツ丸　名古屋市南區熱田東町　森貞雄
▼親の梅毒子はベルツ丸で優良兒　大分縣南海部郡八幡村江頭讓
▼梅毒根絕ひえ掃除し　澄むベルツ丸　大阪市旭區千林町　松山龍正

（以下略）

四等（四十五名）（賞金各二圓贈呈）
▼靜岡縣麻賀花▼北海道石谷茂彥▼福岡縣緒方國太郎▼大垣市岡崎兵三▼安東縣王家興▼靜岡縣佐野馨平▼東京市山本文三郎▼臺北市中野次男▼新潟縣山田總造▼大阪市山口國明▼和歌山縣神下富▼朝鮮鮮藝渡初市▼東京府岡村禮▼福本小野幸惠▼滿洲全勝昭▼岡山縣地倉國▼東京市大野金次郎▼埼玉縣鹽川勝子▼東京市松南花衛▼兵庫市村政也▼京城府金光輪▼朝鮮郡順金▼滿洲王錦生▼東京市尾高錦水▼愛知縣宮崎壽市▼朝鮮山田幾彌▼仙臺市渡邊龍作▼新潟市小林末吉▼北海道飛田義弘▼朝鮮東永▼上海趙存俊留▼居ノ浦市三上正雄▼滿洲國高瀨英與子▼朝鮮賀市原由敦喜▼京都市松尾文雄▼朝鮮那能完根▼伊勢眞鍋元一▼大阪市原田久雄▼東京市千里清▼臺北西村孫郎▼三重縣伊和▼縣小笠原茂雄▼神戸市鈴白貞▼高阪市井上隆司▼岡山市瀨戶
◎以上當選の各位に對し潤れなく規定の賞金を贈呈致しました
右 鈴木日本製藥社販賣部

朝鮮代理店　京城府・新井・木村・釜山府・大黑・藤田

## 梅毒と體毒
### 梅毒性吹出物に
# ベルツ丸

梅毒、鼠蹊、痳瘡、横痃、しつ瘡、ひえ瘡、せきずの瘡、腦梅毒、遺傳梅毒、リウマチス、關節の皮膚病、動脈硬化症、梅毒性吹出物ニキビ、凡て梅毒性疾患に卓効

定價　六日分一圓・十二日分一圓・廿四日分三圓・卅五日分五圓・七十五日分十圓・百六十日分廿圓・三百六十日分四十二圓・(送料四十二錢・代引十五錢增)

東京市日本橋一蠣殼町三丁目四十番地
發賣元　鈴木日本製藥社
社主　鈴木清二
振替東京百五番・電話茅場八十番・九十番

# 胃腸を丈夫に

# アペチン錠

**食慾は盛んですか**
**消化は好調ですか**

暖さがつゞくと室内に閉ぢ籠り勝ちで活動性が鈍り、又冷え込み等のため特に消化機能のハタラキは衰へ、食慾不振や、便秘、下痢等を惹起し勝ちとなつてゐます。

**アペチン錠**は、食慾を進め、便通を催進・調整し、障碍を來した胃腸の本來のハタラキを充分に發揮させますから、胃腸強壯劑として盛んに賞用されてゐます。

**榮養は充分ですか**

榮養が充分でないと少しの氣溫の變化に會つても直ぐに感冒等を惹起し易く、特に病後には早く榮養を充實しないと抵抗力は衰へたまゝで、遂て慢性の症狀をとる惧れがあります。

**アペチン錠**はビタミンBをはじめDの基源物質並に蛋白質、グリコーゲン、ヌクレイン等の榮養素を豐富に含有しますので、榮養補給劑としても同時に廣く愛用せられてゐます。

【適應症】
食慾不振　消化不良　常習便秘　便通不整　乳兒綠便　脚氣、貧血　發育不良　榮養障碍

【藥價至廉】
五五錠（四〇錢）
二〇〇錠（一圓〇〇）
三〇〇錠（二圓三〇）
—約一月半分—
一〇〇〇錠（四圓五〇）
—約三ヶ月分—

發賣元　株式會社 武田長兵衛商店　大阪市東區道修町
關東代理店　株式會社 小西新兵衛商店　東京市日本橋區本町

武田發賣品

36—245(O)



# 大懸賞發表

# 三拾万名様当籤

## 課題

左の文中の六ツの○は何と云ふ化粧品の名前でせう？

**平素の肌の手入に、白粉のとき水にお化粧前に、一日として缺くことの出來ない純國産優良化粧水〇〇〇〇〇〇**

## 幸運の御愛用者に呈する豪華なこの賞品！

—特等より三等迄は賞品全部東京日本橋 松坂屋特選—

**特等**　一〇〇名様（左の中御希望の品一點）

- (1) 白生地（白平絽・白羽二重・白フレツシユール何れか）　一反宛
- (2) 新柄優良 小紋絽錦紗　一反宛
- (3) 友禪刺繍入 絽丸帯地　一反宛
- (4) 優美フランス人形　一體宛
- (5) 眞珠入ホワイトゴールド飾付十八金台 指輪　一個宛
- (6) 新柄優良 本明石　一反宛
- (7) 本麻又は本銘仙 座蒲團（五枚一組）　一組宛
- (8) 特選二本糸手廻式 卓上ミシン　一臺宛
- (9) 鼈甲製 バツクル・カフス釦・シガーレツトケース 三點　一組宛
- (10) 總杢欅材鏡臺　一臺宛

**一等**　五〇〇名様（左の中御希望の品一點）

- (A) 刺繍入絽半衿　一枚宛
- (B) 流行型朱塗 姫鏡臺　一臺宛
- (C) 金蒔繪入櫻ちらし 古代型合鏡　一個宛
- (D) 特選タオル夏掛蒲團　一枚宛
- (E) 特選若向本銘仙　一反宛
- (F) 御家庭用電氣アイロン　一個宛
- (G) ポフリンワイシヤツ　一枚宛
- (H) クローム衝立型置時計　一個宛
- (I) 松竹少女歌劇スターサイン入り 絹張繪日傘　一本宛
- (J) 鼈甲製カフスボタン　一組宛

## 外箱一枚で應募出來る・締切は五月二十日！

**御愛用者皆様へ！**
ヘチマ化粧料御愛用者皆様の幸運の賞品に私達がサインを致します。

**注意**　賞品中「松竹少女歌劇スターサイン入り」とある賞品を御選定の場合は、下の五スターの中御希望のスター名を回答外箱に御記入下さい

**二等**　二・〇〇〇名様（左の中何れか一點）
梅賞　松竹少女歌劇スター名散らし入 白粉紙入れ　一個宛　一・〇〇〇名様限り
櫻賞　松竹少女歌劇スターサイン入上製パフケース（一枚一名）　一個宛　一・〇〇〇名様限り

**三等**　三〇・〇〇〇名様（左の中何れか一點）
松賞　松竹少女歌劇スターサイン入ブロマイド付額上製寫眞立て　一個宛　一・五〇〇名様限り
竹賞　御鏡臺用一輪挿　一個宛　一・五〇〇名様限り
（二等の梅賞櫻賞、三等の松賞竹賞は何れか一方へ御希望が多數の場合は抽籤により御希望に添ひ兼ねる場合がございます）

**二六七・四〇〇名様へ　鏡付**
**三十萬名様　お化粧クツプ**（御愛用賞）

**御販賣店様へお願ひ！**
御愛用者の回答外箱を廿五枚づゝお取纏めの上下記へ御送り下さい。廿五枚を一口とし口數により別に販賣店様の優待規定がございます。
東京市日本橋區横山町六
天野源七商店懸賞係

**御應募の方法**

ヘチマコロン又はヘチマクリームの外箱の裏面に

1. 課題の答
2. この廣告を御覽になつた新聞名
3. 特等より三等までの賞品中御希望の品を各一點宛
   例へば（特等ならば(1)　一等ならば(B)　二等ならば櫻賞　三等ならば松賞）
4. ヘチマ化粧料をお買求めになつた販賣店名及住所
5. あなたの御住所御姓名及御年齢

をお書きになつて、最寄りのヘチマ化粧料販賣店へお届け下さい。（販賣店は御愛用者の外箱を取纏めて本舗へ送つて呉れます。一人で幾枚でも御應募出來ます）

**（抽籤・發表及び賞品發送）**
締切後東京小間物化粧品商報社に於て嚴正抽籤の上、特等・一等の當籤者六百名様の御芳名を日刊新聞紙上に發表し、其の他は賞品の送附を以て發表に代へます。賞品は抽籤後一ヶ月以内に全部發送の豫定です。

## 百萬の合力で大阪四天王寺五重塔再建！

尚別にヘチマコロン又はヘチマクリームの外箱の裏面に住所氏名を明記の上「大阪市四天王寺五重塔再建奉賛會」宛御郵送（四枚まで三錢）下されば漏れなく銅瓦寄進となり御芳名が四天王寺五重塔内に永久保存されます。更に五萬名様に抽籤にて記念品を贈呈します。締切は六月十日

58CD.C

# 未成年者は內地同樣 朝鮮も禁酒・禁煙
## 本府社會課で立案中だが 遲くも八月には實施されん

**近く** 朝鮮にも喫煙、飲酒に關して年齡に制限を加へ、未成年で今後のやうにプカ／＼ぷかしたり、盃を持つたりするとは法令で嚴重に處罰されることになつた

**內地** では遊蕩盛りの未成年者にニコチンは絶對禁物とあつて、明治三十三年以來法律で嚴禁、さらにアルコールも青少年は弊害が多分にあることが判つたので遲蒔きながら大正十一年に未成年者に飲酒を禁止同樣禁止した、朝鮮ではいろ／＼な事情があつてこれが取締規則の制定がなかつたので、未成年が平氣で街頭に煙草をふかし、醉拂つてゐる姿が見受けられ、內地から來た人や外人達等は少年達の仕草を不思議に思ひ、遊蕩盛りの頽廢の子が

**中毒** に冒され蝕ばれ行く姿を氣の毒さうに見つめゐたのに過ぎなかつた、ただ學校當局者だけが保導聯盟や敎化團體と協力して未成年の學生や生徒の監督に懸命となつてゐる許りで、その取締が消極的なため、特に飲酒、喫煙に慣れた朝鮮の青少年の矯正には汗だくの形であつた

**本府** ではこれらの情勢に鑑み半島が建設して行く第二世の保健上から今度內地同樣の未成年者の飲酒、喫煙禁止を制令で設けることになり、目下本府社會課で立案中であるが、近く法制局に廻付される筈である

**本案** は制令であるが、別に罰則を伴はないので法制局の審議が順調に進捗すれば遲くも八月から實施される模樣で、實施後違犯者は內地同樣警察署で處分されるが、一般父兄は勿論各方面から非常な期待を持たれてゐる

# 大吉里の被害如何
## 目星いものは全部破壞か

【新義州電話】大吉里の被害は未だ詳報不明だが、匪賊に破壞された電信電話線の復舊が出來ぬところから推しても被害は相當大きい模樣である、匪賊の襲擊は駐在所のみに止まらず、營林所、税關出張所等目星い所を全部破壞して居り多田商會代理店の主人と同店員一名が拉去された、この他拉去されたもの多數ある見込で被害甚大を豫想されてゐる

# 我討伐隊各地で 匪賊團を追擊
## 安田平北高等課長の報告

【新義州電話】平北大吉里の匪襲に急行した安田平北高等課長からの第一報によれば、昌城署では碧潼警察署に昌城○○隊と連絡して、佐藤署長以下全員が敗殘に勝れて追擊中である、川內巡査部長引率の一隊は白柴土西北方の小路で逃走中の小部隊を發見、一名を射殺した、また東谷でも廿名ばかりの一隊に邂逅、これを擊退し、東谷の奧地、大白柴土更子溝で百名の大部隊と遭遇し激戰中だが、この報に附近の討伐隊は一齊に同地へ向け急遽應援に移動した、安田高等課長からの現地報告によると廿五日夜若くは廿六日拂曉にかけ討伐隊は敵の主力と衝突するものと見られる

### 賊はまだ遠くへ逃げぬ 藤田飛行士談

【新義州電話】第一回の偵察飛行を了へた藤田飛行士は語る 廿五日午前十時半ごろ大白柴地上空に達したが、賊は午前四時半ごろ引揚げた後なので、この附近には全然賊の影を認めることが出來なかつた、併し、匪は分れて張家溝に潛伏する他に討伐隊の姿をみることが出來た、賊はまだそれ程遠くに逃亡してゐない模樣で、白柴地の下流西北方面にゐるのではないかと思はれる

### 第一線へ 討伐隊を指揮 古川警察部長

【新義州電話】匪地にある安田高等課長の報告によつて古川平北警察部長は廿五日午後一時昌城署に

# 平北警察機 再び討伐に出動
## 大吉里に止つて活躍

【新義州電話】藤田飛行士操縱、中尾機關士同乘の城就偵察に向つた平北警察機は廿五日午後一時一旦新義州に歸來したが現地からの臨出動命令で一同四時五十分再び新義州を出發、廿五日夜は大吉里に止まり、廿六日から地上部隊と連絡、本格的な討伐に當る筈

# 八日市機は 和歌山でも墜落
## 一名と機體行方不明

【和歌山電話】二十五日午後二時和歌山縣高野山上空を飛行中の八日市飛行第三聯隊所屬第一四六號機は、折柄の猛風雪に煽られて故障を生じ、墜落の危機に瀕したので、搭乘中の伍井軍曹は落下傘で降下、無事なるを得たが、同乘の新木曹長及び機體は何れかに墜落したもの丶如く目下搜索中である なほ同機は四時、大阪府南河內郡で不時着大破した偵察機等と飛行演習中のものである

### 不時着の際 偵察機大破 搭乘者二名慘死

【大阪電話】二十五日午後一時分大阪府南河內郡上空を飛行中の八日市飛行聯隊所屬八八式偵察機一二十一號機が、機體に

# 豪華船が出來ても 內地や滿洲は不氣乘り
## 全鮮的ダイヤ改正をせず 京釜線のみ流線特急

鐵道局では近く就航する豪華な關釜連絡船の就航に備へ、京釜間に今秋から流線型の超特急列車を運轉するのをはじめ、その他列車も增發のためダイヤの變更を計畫中であるが、內地側は新連絡船は夜間の便となるため主要列車のスピードアップも行はず、隨つてダイヤの變更も希望しない、一方滿鐵も安奉線の重要列車の時刻改正は必要とせぬ樣子なので、結局鐵道局だけが單獨に「ひかり」の現行時間を少し變更して超特急その他增發列車を工合よく現在のダイヤに織り込む程度に止め、全鮮的の大改正は行はぬことになる模樣である

# 新文相平生さんは 仁商の生みの親だ
## 四十六年前一年間仁川にゐた

【仁川電話】新文相平生釟三郎氏はかつて仁川にゐたことがある！話は隨分古く今から四十六年も前の明治廿四年のこと、その年の三月一つ橋時代の東京高商を出た平生さんは四月仁川海關の幇辨として赴任して來た、そして仕事の傍ら現在の仁川商業の基礎となつた仁川英語夜學校の建直しに努力し、どうやら學校の形になつたのが同廿五年の秋、仁商生みの親である話が餘りに古く當時の仁川を知る人も今は少くて平生さんが殘した足跡は知られてゐないが、在任二年間の仁川時代に仁川商業の礎を築いて明治廿六年神戸商業の校長に轉出したのである

# 博多築港記念博覽會
## 五千の來賓列席し 盛大な蓋開け
### 福岡市中は新裝成り賑ふ

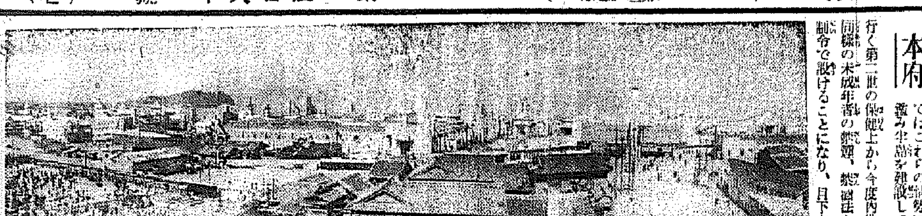
◇…博多築港博全景

【福岡電話】博多新埋立地七萬五千坪の處女地に絢爛な殿堂をほこる福岡市主催の博多築港記念大博覽會は、いよ／＼廿五日から開催された、會場には午前十時、地元、九州、中國及び全國各府縣、關東州、滿洲、臺灣から參集した關係者五千餘名出席、盛大なる開會式をあげた、午後一時一齊に開門すれば待ち兼ねた入場者はなだれをうつて殺到、第一日から非常な盛況、幸先よいスタートを切つたが、市中はすつかり裝飾し人出多くお祭り騒ぎの賑かさである

# 鮮展 五月に開く

第十五回朝鮮美術展覽會は景福宮を會場として來る五月十七日から六月までの三週間一般の人々に見せることになつた、作品の出品は來る五月五日から會場內の鮮展事務所で受付け、締切は五月七日で、五月九、十の兩日を鑑査及び審査日とし六月十六日を招待日とした

# 遞信歌を唱ひ 新年度の緊張
## 四月一日神宮で

遞信局では四月一日、新年度を契機として從業員の事變精神を新にして一層遞信精神の振起と實行との徹底を期して更に迎へる多事多端な新年度に處する全員の覺悟と使命を達成するため、朝鮮神宮大前でさきに制定した遞信歌を齊唱して士氣を揚げることゝなつた

# 間島共產黨 五月に公開

間島共產黨事件の李東鮮外十七名の死刑、無期、懲役の外二十二名の被告の第一回公判は五月十一日高等法院本多主席判事係、村田檢事立會で開廷されることに決定した

# 赤ん坊死體は他殺 有力な嫌疑者檢擧
## 鍾路署さく夜大活動

既報、廿四日朝京城明倫洞六九番地先の滿川橋下で發見された嬰兒死體遺棄事件について、大學病院で解剖の結果、窒息他殺と判明したので、鍾路署では俄然色めき立ち、端色毛の襁褓に包んだ黑色模樣入り人絹チマを唯一の手がかりに有閑マダム、女學生、看護婦、附添婦、女給と、刑事隊がそれ／＼手分けして犯人搜査に努めてゐたが、廿五日夜九時頃或る端緒をつかんだもの丶如く、昭格洞某所から金玉姬こと□□□といふ女を連行、取調べを行つてゐるが、嫌疑濃厚である

けふの天氣 晴れ

# 鐵道博物館に 各種の模型

鐵道局では鐵道博物館に近く朝鮮の水原驛模型、架橋工事の模型、電働式の平壤機關庫模型、驛と踏切事故防止の模型、トンネル工事の代表的な斷面トンネル模型等を陳列することになつた

# 映畫による 美容音樂の夕 さく夜盛況

本社七階、映畫による美容と音樂

# 三越で陶器展 廿七日から
## 澤田宗山師

京都伏見桃山の宗和陶窯主帝展審査員澤田宗山師は此度廿五年ぶりで來城、廿七日から卅日まで京城三越ギャラリーで陶器作品展覽會を開す 宗山師は古典に則らず、歐米視察二回に及び、海外の模倣でなく、我邦新進の見事なる創造で、古器物の模倣時代にある我が工藝界に新機軸を劃した作品である出陳品は花器、置物、香爐、香合、茶器、酒器、食器、菓子器、飾具、裝身具など二百點である＝寫眞は澤田宗山師とその作品＝

# 姙娠○お產○育兒 絶對に安心！

といふ記事が婦人倶樂部四月號に發表してあるが、醫學上の指導で、問題入りで非常に評判のよい好評判である

# 白米をサギ

廿五日午後六時頃京城明倫洞四六ノ二四八米屋鄭服□方へ廿五歲位の黑の詰襟服の男が來て白米一斗六升を注文し、店の者に持たせて嘉會洞四五番地の門前まで來て米を受取り黑豆三升餅米五升を持つて來いと店員を歸した、店員がすぐに注文の品を持つて行つた時、件の男はすでに居なかつたのでやられたと知つて西大門署に屆け出た

# 家出や戀の逃避行

春に浮かれて少女の家出、戀の逃避行等々

◇ 京城寬勳井洞一金龍華氏四女善德さん（一七）は廿三日夜母の裝身具約三百圓位を持ち出して家出廿五日鍾路署へ搜查願ひ

◇ 元山海岸通り六の一三五羅□子さん（□）は元山新興洞七九活動辯士金□□（□）と戀の逃避行、廿五日府內各署へ搜查願ひ

# 卓球聯盟軍 釜山で大捷

【釜山電話】全日本卓球聯盟鮮滿遠征軍の第一戰、對全釜山試合は二十五日午後二時半から釜山高女講堂で擧行、八—一〇で聯盟軍大勝した

# 鐵道從業員 高等講習
## 心田開發

鐵道局從事員講習所では廿五日午前十時から開催、全鮮鐵道、建設事務所長、工場長出席三日間に亘り明年度施設に就て協議するが、議案中 ▲心田開發の具體的方策 ▲中等學校卒業の從事員のため專門程度の長期講習を行ふ件が注目されてゐる

# 敎化講習會

大日本敎化振興協會理事坂本尚之氏（前修養團東京本部理事）廿二日入城今回京畿道主催都市青年幹部講習會講師として招聘せられ來る廿五日より廿九日迄開城、水原、仁川、平壤、京城と何れも一日講習が開催せられることになつた

# 古賀部隊 有力匪を擊滅

【間島二十五日同盟】二十三日夜十時半所謂東北反日聯合軍所屬部隊八十餘名が機關銃を所持して延吉縣小三岔口を襲擊、警察分駐所と市街戰一時間の後、死體數箇を遺棄し退却したとの報に、古賀少尉の率ゆる追擊隊が退路を斷ち二十四日午前十時吉會線駱駝山驛附近で百三十名と遭遇戰を演じ二十八名を殺してこれを潰走せしめ、銃器彈藥多數を鹵獲し、人質七名牛一頭を奪還した

# 思ひ餘つて 母は鬼
## 悔いの涙

京畿道水原郡南面□□里生れ李□□姜女さん（二二）は、二十一歲の春耕す土地のない田舍小作農の貧窮に堪へず職を求めて上城し、轉々として家庭の炊事女中として雇はれ歩く中、異性の誘惑に勝てず、身重となつたが、薄情な男は何處へか姿を消して了つた、些細な蓄へも分娩に費ひ果し、可愛い赤兒を抱いて雇はれ先のないので、思ひ餘つて二十四日午後七時二十分京城府桃花洞四徐丙敎氏の門內に出生後六ヶ月を經過した愛兒を捨て、宿へ歸つたが、子供の事が心配になつて二時間許り後に捨てた處へ行つて見ると、誰かに拾はれたか赤兒の姿が見えないので、その後は只可愛い我が兒の顏が眼前にチラついて苦しさに堪へず龍山署へ自首して啜り泣いた、居合はせた係官も非常に同情して捨てた場所へ照會すると共に此の不幸な女性を雇つて呉れる人を物色中

# 子供が出來たのに 一向結婚しない

お金持の主人の爲に貞操を蹂み躙られた若いインテリ娘さんが、その慰藉料を法に訴へた——京城鍾路三丁目某商店□□方の女□□□（　）は昭和九年三月から月給十五圓で雇はれて働く內、同年十月申さんは仕事にかこつけた主人の言葉に誘はれ深夜授恩洞某所に貞操を汚された、翌日早速鍾路署に訴へ出したところ、檢事局で不起訴となり、その後男の方が結婚をすると約束したので交りを續けてゐるうち、昨年七月子供まで出來たが一向に結婚しない、その上、子供に對する何等の手當もせず、たまらなくなつて今度は民事に訴へ慰藉料五千圓を出せと廿五日京城地方法院民事部に男を相手取り訴訟を起した

# 巫女の祈禱から 家三軒を燒く
## さく夜鍾雲洞の火事

廿五日夕六時四十八分頃京城鍾雲洞一四九の一行商徐允泰方から發火、同家をはじめ隣の雜貨商鄭煥麗氏、同辛德富氏方一棟三戶を全燒、更に同番地金小殿方を半燒して七時半鎮火した、損害百十圓位、原因は徐允泰方で巫女が紙より火をつけて祈禱中天井に燃え移つたものらしく目下鍾路署で巫女を取調べ中

# "京城の新宿" 西部に夜店
## 四月一日から店開き

京城の新宿、西大門の夜店は愈よ四月一日から始まる、昨年から認められたこの夜店は非常な好成績だつたので、今年は西大門通りの兩側に夜店を許すことになつた、春から夏、秋へかけて夜の西部は賑ふだらう、申込みは義州通り樂月まで—

### 犬に咬まる

京城苑南洞金□□氏方の子守鄭申禮さん（一三）は廿四日午後五時頃近所の犬にお臀を咬まれた、鍾路署で調べたが狂犬ではなかつた

# 漢江通の交通 事故二人重傷

廿五日午後五時頃京電人夫京城府外新堂里一六□□□、□□□の兩人が荷車に一〇四洪俊根の自動車に衝突、京城漢江通を通行中、自動車向を變へた處切つて側面衝突、荷車より落ちたレールの下敷となりその上自動車の車輪に轢かれて兩人共重傷を負ひ鐵道病院で治療中

# 全鮮の便所 改善させる
## 本府から道に通達す

傳染病シーズンに入るので各道と協力してチフスの豫防注射を行つてゐるが本府衛生課では全鮮各地に露出した不良便所が多いので衛生上面白くないとみて近く各道にあて改良するやう通達することになつた

# 新版旅行案內記 秋ごろに完成

鮮の最近事情などを地圖、寫眞で華やかに盛り、觀鮮を認識する絶好の著書だと好評をはくしてゐる鐵道局編纂の朝鮮旅行案內記は新しく南朝鮮鐵道の買收やら新線の開通などで情勢が變化したので、昭和十一年版を今秋頃迄に完成することになつた

# 京城の先生に 算術講習會

京城府では廣島高師教授山本氏を招聘して廿七日から三日間午前九時から午後五時迄算術講習會を開き府內初等學校教員約二百五十名に新算術教科書の取扱ひについて説明することゝなつた


御禮
當會社『電話サービス向上週間』施行に際しては格別の御支援を賜はり多大なる成果を收め得ましたことを厚く御禮申上げます
朝鮮運送株式會社

無臭 ヨードホルム膏
一般 腫物、下疳、横痃、切傷、ひゞ、しもやけ等の良藥
定價 十戔、廿戔、世戔、五十戔、壹円
大阪市東區瓦町二丁目
本舖 中井一馬藥房

疲勞恢復と心臟疾患に
フロービン錠
△榮養を補給し、心臟力を强め、精力、體力を增進し、速に疲勞を恢復す。（スポーツ、ハイキング、執務、勉學時等の疲勞）
△心臟疾患、虛弱體質、二日醉に著効を奏す。
30錠 .50　50錠 .75　100錠 1.30　500錠 5.00
各藥店にあり
ラヂウム製藥株式會社 本社 東京・京橋 出張所 京都・福岡・奉天

生徒募集 昭和工科學校
◇學科 土木、建築（晝夜間）鑛山、電氣（晝間）
◇入學資格 高等小學卒業程度以上 ◇修業年限二ケ年
◇入學試驗 三月廿八、廿九、卅日 ◇願書締切 三月二十六日
◇說明書 八錢郵券封入 京城府外新堂里當校へ請求セラレ度

陸上汽罐士
短期間の獨習と僅かの會費で容易に就職出來る我國最初の本會講義錄により受驗合格されよハガキで申込次第內容見本無代で進呈す
東京市麹町區富士見町二ノ三
日本汽罐士養成協會

男女とも毒を受けたと思ったら毒掃丸を召し上れ 氣分よく体毒を排泄す
薬店にあり 代二十戔五十戔一円二円
東京市神田區花房町 山崎帝國堂

卸 二色シャープ 萬年筆
見本入用ノ方ハ十錢切手又ハ振替券ニテ送料共
大阪市南區日本橋北詰 田中營業所

評判の美味 桃屋の 花らっきょう 朝夕の食卓に

和歌山縣人會
希望ノ方ハ京城府蓬萊町一丁目廿番地京城運輸組（電本五七六番）成商方ヘ四月五日マデ申込レタシ

敎育圖書出版 株式會社 以文堂 京城府寛勳洞・振京一〇二七五番

石鹼讀本 (12)
ヒフのためなら、永もちをのぞむのはいけません。石のやうな石鹼がヒフにいい譯はありません。
御園石鹼

準禁治產宣告
本籍 平安北道宣川郡宣川邑川北洞百三十九番地
住所 京城府西大門町一丁目百四十八番地ノ一 金□□
明治四十四年一月十八日生
右ノ者ニ對シ平安北道鐵山郡栢梁面譽川洞二百九十六番地金春燁ノ申請ニ依リ當裁判所ハ右金□□ヲ浪費者ト認メ準禁治產ヲ宣告シタリ
昭和十一年三月二十四日
京城地方法院


花柳病專門 和田醫院 本町警察署通 電本3306

京日案內
五號活字十五字詰一回五行一圓五十錢 匿名は一回毎に五十錢增 料金は前納の事 但就職口告に限り特に壹圓にて掲載す

記帳 係人用達者なる三十五歲位の內地人の方保證人二名を要す 京城北米倉町 大島製藥所

少女 數名募集年齡十六歲以上十八歲迄府內保證人を要す希望者本人履歷書携帶午前中來談のこと 京城本町二丁目 精乳舍

給仕 採用、十七歲迄の高小卒內地人廿八日迄に履歷書學業成績表携帶來談の事 京城府南大門通二ノ一〇 朝鮮畜產肥料株式會社

金融 低利にて官公吏會社員の御方の御融通迅速に致します御相談に應じます 京城本町四ノ四 トミヤ

恩給 利子低下す借り替へ有利契約更新を勧む 京城府外漢江通 西村商會

女店員 入用年齡十六歲より十八歲迄高小卒業程度履歷書持參午後三時より五時迄に御來店あれ 京城本町二丁目 明治製菓賣店

貸家 新築閑靜 明朗 水道 台所淸潔 龍山電話一〇四一番

乳母 至急入用內地人 京城本町一ノ三六 高木

犬猫 其他一般家畜疾病の治療並に犬猫熱（ヂステンパー）狂犬病豫防注射の御用命に應ず 京城櫻井町 佐藤家畜病院

特別案內

受驗生募集（中等科・高等科）四月八日より始む
京城研數學館 電本二四六六番

小店員募集 高等小學校卒業者及び本年卒業見込ノ者十名 市內ノ者ニ限ル 履歷書持參本人來談
京城本町二 村木時計店人事係

外務社員及特約店募集
最新優秀 アイスケーキ
二和冷凍商會支店

# 人生謳歌 (103)

本紙一萬號記念三千圓懸賞一等當選　募集斷上演映畫

森岡多作　寺本忠雄畫

## 虎穴へ入る (三)

相川は美容院の椅子の上で、ウトウトと眠つてゐた。

相川はさうした美容院が好きだつた。近日多忙な彼は、疲勞つた時と、一日おきに頬を剃りに行く其の美容院での、快いやはらかさに浸るのが好きだつた。

外には秋の爽かさがあつたが、室に閉めきられてゐるだけに、春のやうな柔和な氣分だつた。室内を漂ふ香水やチックやヘア・トニックや石鹸の匂ひが、殊に春らしさをふり撒いた。

相川は夢現の中を、ウトウトとしてゐたが、暫て本當に意識を失ひかけた。と、片頬が弛んだため美容師が彼の顔を冷つて、くるりと寝返りを打たせた。相川ははつとして細目を開けた。と隣の椅子で、髭剃に鋏を入れて貰つてゐる娘の横顔が、ふと眼に止つた。

(おやッ?)彼はさう思ふと、急に眠む氣が去つてはつきりした。

(さうだ。あの女だ。飛行機の中で逢つたあの女に相違ない。)

相川はかう思ふと、何時ものやうに、頬を剃るのがこゝろよく思へなくなつて、頻りにもどかしさを感じた。頬を撫つたり、口の邊を揉んだりするのが、莫迦に癪に障つた。

蒸しタオルで拭ひ去る間も、マッサージをする間も、相川は絶えず隣の女を注意した。

(よをし、間違ひない。今度こそ逃さないぞ。)

「はい、お待たせ致しました。毎度有難うございます。どうぞあちらで御ゆつくりなすつて下さいませ。」

美容師の聲を聞き流して、相川は隣の椅子に近よつた。

「失禮ですが、貴女は何時ぞやのお嬢さんぢやありませんか?」

相川はニヤニヤしながら、智美に話しかけた。智美は美容師の肩越しの顔から、ちらと相川を見て、俯向いた儘しらばくれて訊いた。

「いつぞやと、おつしやいますと?」

「ほら、大阪から歸る飛行機の中でお逢ひしたでせう。貴女にお金を拾つて戴いたぢやありませんか……」

「あらッ!」

智美はほかの美容師が驚いて振返る程、仰山な聲をたてた。

「相川様でゐらつしやいますわね」

智美がコケテッシュな上眼使ひで、相川の顔を凝つと見上げて笑つた。

「今日は逃がしませんよ」

「だつて、私、あの時とは髪形が違つてゐるのですもの……」

「コンディションなんか、どうだつていゝぢやありませんか、唯私は貴女に御禮がしたいのですよ」

「隨分御親切でゐらつしやいますわね」

「此れで隨分貴女を探したのですよ。あの寫眞を見せては、人に訊いてみたのですけど、到頭今日までわからずじまひでした」

(私が汚いお婆さんだつたら、とても探しやしないわ。)

智美はさう思つたが、笑ひながら言つた。

「では、あの懸賞入でね、懸賞をお出しになればよかつたわね。よく新聞廣告に出てゐるぢやないこと……(此の者をお連れの方には金百圓を呈す。住所のみ御通知の方には、金參拾圓を呈す)ッて、どう?」

# 當代一流 爭覇血戰譜 (2)

(溝呂木氏一回勝一八目)

左香落　△七段　溝呂木光治
▲五段　建部和歌夫

【一局】圖は四三銀迄の局面

| 九 | 八 | 七 | 六 | 五 | 四 | 三 | 二 | 一 | |
|---|---|---|---|---|---|---|---|---|---|
| △香 | △桂 | △銀 | △金 | △王 | △金 | | △桂 | | 一 |
| | △飛 | | | | | | | | 二 |
| △歩 | △歩 | △歩 | △歩 | △歩 | △銀 | △角 | △歩 | △歩 | 三 |
| | | | | | △歩 | | | | 四 |
| | | | | | | △歩 | 歩 | 歩 | 五 |
| | | 歩 | | | | | | | 六 |
| 歩 | 歩 | | 歩 | 歩 | 歩 | 歩 | | | 七 |
| | 角 | | | | | | 飛 | | 八 |
| 香 | 桂 | 銀 | 金 | 玉 | 金 | 銀 | 桂 | 香 | 九 |

持駒▽溝呂木氏ナシ　持駒▲建部氏ナシ

◇持時間各九時間　◇消費時間　△七分　▲三十分

▽三四歩　▲七六歩　▽四四歩(2分)　▲二六歩(23分)　▽三五歩　▲二五歩(2分)　▽三三角(2分)　▲一六歩　▽三二銀　▲一五歩(1分)　▽四三銀(3分)　▲四八銀(4分)　▽三四銀　▲四六歩

## 觀戰記

### 血潮の沸き立つ一番

當代最古參颯戰爭覇戰溝呂木七段對石井六段の第一陣は異常な激戰を豫想され、棋界注視の的となつてゐたが、事實は豫期に反し初陣の功名はあつさりと溝呂木氏に上つた。從い強敵其のものゝ様な長老石井氏の將棋としては何處か物足りない氣がする

溝呂木七段は凱旋將軍の意氣すさまじく、天才青年棋士建部五段を迎へこの記録的爭覇の壓拔き戰の火蓋を切つた

### 香落戰に必　樞の二五歩

建部氏は御覽の如く二五歩と突いた、此處で四八銀と締る方が確實堅固なことは誰でも知つてゐる

老練入神の溝呂木七段が香落ちで青年棋士の溌剌たる新手法に立ち向ふところ愛棋家たらずとも血湧き肉躍る興望久しき一戰であらう

殊に最近の建部五段の精進振りは一入で其のどつしりとした棋風と共に昇段も間近に來てゐるといふ得意の絶頂、それに對局は新規備しの開幕戰、飽くまで實力主義の一番戰、眞實の腕を見せるにはこれ以上の舞臺はあるまい、と云ふのだから兩氏とも最初から肅然緊張して盤面に向つた

溝呂木氏先づ三四歩と角道を開ければ建部氏も七六歩と同一戰法を執つた

此の場合三五歩と突つ張るとしたら建部君は勿論二二角成交換を希望するだらう、それでは孰れの方面より看ても損だ、間隙を作らず四四歩と香落の不利を補ふ

こゝで建部君は考究二十三分の長案、二六歩と飛先きを切つた、そして口を開き

二六歩は、七五歩と七八飛廻りの順を對局する前に考へて置きましたが氣迫に押され考へと實行は別々になつてしまひました」

これに對し溝呂木氏の三五歩、此處は五四歩と中央に陣を固てる一手もあるけれど飛車、角を離砂に活躍させる意味に是非必要だ

## 講評

日本將棋聯盟會長　八段　金易二郎

溝呂木君の四四歩はこの場合可もなく不可もなき當然の處置である。

それに他の運びでは敵に角を換へられそこに種々の複雜した變化は生じやうが香落の匠が殘つて不利を招來する結果となるう、香落戰で角を交換されると云ふ事は甚々數限りなく研究されてゐるが何うしても上手に損であると云ふ話にまでなつてゐる今日、餘程見透しの着いた新手法でもない限り必ず失敗するものである。

建部君の二六歩は二十三分と云ふ序盤としては珍らしい長考である、感想でも述べてゐる如く七五歩と突いて七八飛廻りの戰法との對比研究であらう其戰法は近來、中國地方では相當廣く用ひられてゐるやうだが今はもう流行つてゐない

これを見ても有利な手法でない事は明らかである

孰れにしてもこの邊は一見平凡なやうでも序盤戰として影響を全局に及ぼす程の大切な處だけに二十三分の熟考も咎め立てする譯にはいかない

手だ。が、それより大事なことは言ふまでもない、今此處で誤落してゐて突きおくれるやうな結果になつたら香落の得を失くしてしまふ恐れがあるのだ(双龍子)

# 廿六日番組　木曜日

## 第一放送

午前七時一分(東) 悲能演出講座(二十六)　武内大造

同七時三〇分(東) 朝の修養 言志錄(一)　山田準

同七時五一分(東) ラヂオ體操

同八時一〇分 今日の天氣見込

同九時(東) 衛生メモ

同九時一〇分 氣象通報(釜山)

同九時一五分 氣象通報、料理獻立

同一〇時三〇分(東) 家庭講座 簡單に出來る便所の改良　内務省防疫官 醫學博士 高野六郎

正午(東) 時報、日用品値段、鮮魚値段

午後零時五分(東) 吹奏樂
一、歌劇 白衣の婦人 序曲　ボアールデイウ作曲
二、ハンガリア舞曲 イ第五番 ロ第六番　ブラームス作曲
三、歌劇 エウゲニ・オニエギン 拔萃曲　チャイコフスキー作曲
指揮 樂長 内藤清五　海軍々樂隊

同零時四〇分 ニュース

同一時一〇分 入學試驗合格者發表(法學專門、京城醫專、京城高工、高等農林、京城高商)

同二時(大) 家庭講座 木の芽時と弱い子供　醫學博士 三田谷啓

同三時一五分 通俗家事講座(四)(釜山・西鮮語)　金抉市

同三時四〇分(東) 氣象通報

同四時 ニュース(氣象通報、釜山)

同六時(東) 童謠と童樂のお祝ひ
一、管絃樂 君が代行進曲　二、お話 皆様お目出度うございます　三、童謠 無人島のお猫　四、獨唱 仰げば尊し 小松平五郎編曲
管絃樂 若草管絃樂團　お話 村岡花子　童謠 安倍季雄　獨唱 本多信子

同六時二〇分(東) コドモの新聞　關屋五十二

同六時二五分(名) 講演 世界各國の朝刊消費狀況について　愛知縣商業組聯合會理事 宮多村修

同六時五五分(東) カレントトピックス

同七時 ニュース・天氣見込・職業紹介

午後七時三〇分(東) 講演
一、オリムピック選拔に就て　オリムピック委員會々長 伯爵 バイエ・ラツール　通譯 渡邊
二、バイエ・ラツール伯を迎へて　大日本體育協會副會長 平沼亮三

同八時(東) 管絃樂(近代及び現代の音樂第二回)「インデイアン」組曲 マクダウエル作曲
一、傳說 二、愛のうた 三、戰時に 四、挽歌 五、村の祭　新交響樂團

同八時四五分(東) 詩吟 指揮 山田 一、偶感 西鄉南洲作 二、歌德起舞 山陽作 三、偶成 木戸孝允作　古川太郎

同八時五五分(名) 浪花節 檜持供養　松風軒榮樂

同九時三〇分(東) 時報 ニュース、氣象通報、翌日の番組(ニュース再放送、京城)(レコード、釜山)

## 第二放送

午後零時五分(東) 吹奏樂

同三時一五分 通俗家事講座　金抉市

同六時 少女劇　つるの會

同六時二五分 趣味講演　金興濟

同七時三〇分 朝鮮文化講座(二)　崔南善

同八時(東) 管絃樂

同八時四五分 愁心歌外　金春紅

同九時一五分 玄琴散調　金鍾彼

## 七日きゝ物

午前七時三〇分(東) 朝の修養 言志錄(二)　山田準

同一〇時三〇分(東) 母の講座 家庭に於ける子供の指導(八)　服部

午後零時五分(東) トーキー中繼

同一時一〇分 入學試驗合格者發表(城大豫科)(京城工業)

同二時(大) 婦人の時間 家庭と法律(二) 夫の死亡したる場合の子供並に財産の處置　片山通夫

同六時 童話 桃太郎　三浦清

同七時三〇分(東) 講演 第二回旅順閉塞の思出　海軍少將 森初次

同八時(東) 連續ラヂオ小說 の承蝶化(終篇)　森田勝雄

同八時三〇分(大) ピアノ獨奏 —紡谷演奏所より中繼—　レオニード・クロイツァー

同九時(東) 新日本音樂　中島雅樂之都 外

## 家庭講座 午後十時半
### 簡單に出來る便所の改良

内務省衛生局防疫課長 醫學博士　高野六郎

日本在來の便所は臭くて、汚くて、蠅が居て、時にはお尻が寒くて、又衛生の立場から見れば頗る危險に出來て居ります。大都市では本格的な下水道が完成し、便所は水洗式となつて下水の中へ流し出されゝば最も清潔な便所となり下水の始末をよくして置きさへすれば何の危險もなくなります。下水道の不完全な地で水洗式便所を設けるには特別に汚水溜を設けてこれをよく處分し、危險や迷惑の起らないやうにしてから汚水を捨てねばなりません。何れにしても水洗式便所は大都市の一部以外には既に普及しさうもありませんから、日本人の大部分は當分矢張汲取便所を使ふことになります。汲取便所は日本在來の普通の便所の欠點を改良して出來得る限り氣持ちがよく且衛生上安全なものにしたいのであります。臭くなくするには便池内の空氣の流動を少くする。そして用便室の換氣は十分によくする。便池の周圍を密閉すれば臭くもなく、暗くて不潔が見えなくもあるし、風が入らないからお尻が寒くもなくなるし、又蠅の卵も出入しなくて安全となる。更に便器に蓋を置けば猶々以上の目的を完うすることが出來る。便器に蓋を置き、或は窓に網を張ること等によつて蠅を便池に入れなければ蛆も湧かない。汚物に接合した蠅が便所から出入しなければ便所の危險の一部は除かれる。もつと根本の問題は、便池内には腸チフス菌や赤痢菌の病菌が隠々ゐるといふこと、蛔蟲、十二指腸蟲其他の有害な寄生蟲の卵が殆んど常に含まれてゐるといふことであります。汲取られた糞便中に危險な病菌や寄生蟲の卵が含まれてゐるのですから便所の構造を改良してその危險を食ひとめることが肝要なのであります。これには糞尿が永く貯へられて腐敗分解する間に自然と消毒されることが最も妙策であります。つまり大小便を溜らしてから肥料にすればよいのであつて、このためには肥溜を活用するか、肥溜用の便池を設ければよいのです。所謂改良便所といふのはその目的で案出されたものであります

## 午後零時五分 吹奏樂　海軍々樂隊

一、歌劇『白衣の婦人』序曲　ボアールデイウ作曲

歌劇『白衣の婦人』は、十九世紀初頭のフランス歌劇界に燦然と光を放つてゐるボアールデイウの畢生の傑作で、一八二五年にパリーで空前の大成功を收めたものである。この序曲は優婉な歌調と輕快な行進調とを織り交ぜた光彩麗かな曲で彼の圓熟境を最もよく示す作品である

二、ハンガリア舞曲　ブラームス作曲
(イ)第五番　(ロ)第六番

ブラームスのハンガリア舞曲は二十一曲、前後四卷から成り、初めの二卷は一八六九年、後の二卷は一八八〇年に作られ、原作は何れもピアノ連彈用であつた、第五番、第六番の二曲は此の廿一曲の中の代表的傑作で、ハンガリア音樂の特質を巧に捕へ、民謡の旋律を存分に驅使した點で殊に有名である

三、歌劇『エウゲニ・オニエギン』拔萃曲　チャイコフスキー作曲

この歌劇はプーシュキンの詩文體の小說によつて作られたもので作者はチャイコフスキーの親友カシュキン。一八七七年にペーターースブルクで初演された此の作の、歌劇としての價値については種々の異論があるが、然し上演されると必ず大成功を收める。それは全くこの作がプーシュキンの有名な小說によつてゐる事と音樂に深い魅力があるからであつて、チャイコフスキー獨特の暗い美しさは第三幕の初めの有名なポロネーズ等を頂點として常に節に流れてゐる

## 浪花節　檜持供養　夜八時五十五分　松風軒榮樂

此處は中仙道で名も高い、熊谷在は押田村、人足甚平住居、高田の城主榊原式部少輔が、參覲交代の時家寶三間三尺の槍を持つて人足甚平が熊谷宿の問屋場から板橋の問屋場迄お供をすることになつた、此槍は榊原家の秘介槍、命取りの槍といつて少しでも倒したり、飾物を破損した時は其の場で手討ちになるといふ實に物騷な槍、今しも問屋場へ急ぐ甚平の背中へ石を投げた子供がある。三年前に甚平の身代りとして此槍を持ち、飾物をこわして手討ちになつた同じ人足仁平の倅富士松、合點ゆかずと譯を尋ねて見れば親の仇に小父さん、お前はもう忘れたのかい……

「今から丁度三年前、ちやんがお前の身代りに、越後高田の殿様のお槍を持つてお供をした、粗相でお槍を倒した爲、ちやんはとうとう殺されたと、村の名主の小父さんから聞いたる時の俺のくやしさ、お母アはそれを苦に病み永患ひ、小父さんさへあの時お供をしなけれや、ちやんは死なずにすんだもの、只見るたびに腹が立つ、聞いて甚平堪りかね、許して呉れよ富士松よ、手は下さねど甚平を、親のかたきと思ふのは、お前は子供じや無理はない

槍を持つて板橋の問屋場へ着いた甚平が、諸人助けの其の爲に榊原家々寶の槍の柄を半ばからして切り捨てる。お手討ちの時、殿に、富士松母子の後事をくれぐれも願ひ、笑つて後日の禍ひを除き手討ちになつたと云ふ檜持供養の一席


## 朝鮮郵船定期出帆

乘客貨金低廉船中食事付　△印船客御斷り

東京行　△江原丸　三月　日　(清水、名古屋、東京)
△咸鏡丸　三月廿四日
大阪行　丸　三月　日　(下關、神戶、大阪)
濟州丸　三月　日
漢江丸　三月廿　日
鹿兒島行　丸　三月廿六日　(博多、長崎、鹿兒島)
慶州丸　三月　日
△大連丸　三月　日
△錦江丸　三月　日
大連直行　丸　三月　日
△大連丸　三月　日
錦江丸　三月十九日
慶尙丸　三月　日

## 沿岸航路出帆
近海郵船仁川出帆
青島行　丸　三月　日
上海行　丸　三月　日
元山行　丸　三月　日
沿岸船臨時出帆　海州行　丸　三月　日
蘇江行　丸　三月十四日

## 鳴谷汽船出帆
朝鮮總督府命令航路　朝鮮北海道大連線
仁川出帆代理店日鮮海運株式會社　電話九〇番
大連直行(三等七圓)　×印ハ樺太行
日本海丸　三月十五日
明石丸　三月廿三日
天草丸　三月三十日
北海丸　四月五日
×印ハ樺太行(各地急行)　帰港日本、北海道、樺太行
娛樂施設完備ス
切符發賣所　前記各代理店並各地ジャパンツーリストビユーロー
鎭南浦出帆　代理店日鮮海運出張所　電話五三九番
結氷　×明石丸　三月廿六日
×天草丸　四月三日
結氷
仁川出帆　代理店日鮮海運株式會社　電話五〇番
日本海丸　三月二十日
×明石丸　三月廿八日
×天草丸　四月四日
釜山出帆　代理店　釜山海運會社　電話一四番
日本海丸　三月　日
朝明丸　四月五日
明石丸　四月三十日

朝鮮運送株式會社仁川支店回漕部　電話代表番號一〇四番
大連汽船株式會社代理店
近海郵船株式會社代理店
朝鮮郵船株式會社代理店
仙台行　浦鹽港、九州島、白石港行

本浦出帆　代理店　鮮海運出張所　電話八四番
日本海丸　三月廿二日
朝明丸　四月六日
明石丸　三月三十日
釜山出帆　代理店　釜山兄弟商會　電話四〇〇八番
日本海丸　三月廿三日
×明石丸　三月廿一日
天草丸　四月七日
天草丸　三月十三日
浦項出帆　代理店　浦項運送會社　電話一三番

日本海丸　三月廿四日
朝明丸　四月一日
明石丸　四月八日
内地寄港地、境、宮津、敦賀、伏木、新潟、舟川、函館、小樽、大泊
各航命令航路　北鮮北海道線
長成丸　定期
北陸、北海道行
雄基出帆　代理店　國際運輸支店　電話二七番
三月　日

羅津出帆　代理店　國際運輸支店　電話　番
三月　日
淸津出帆　代理店　國際運輸支店　電話一八番
三月　日
城津出帆　代理店　北鮮商船組　電話二三番
三月　日
西湖津出帆　代理店　富田商會　電話一八番
三月　日
元山出帆　代理店　朝鮮運送支店　電話二〇番
三月十三日
内地寄港地、伏木直行、新潟、酒田、船川、青森、函館、小樽
◇各船共最新式設備貨客船ニシテ案内書送呈　本社及代理店ヘ御申越アリ次第各船航路案内書御送リ致シマス
神戶市神戶區明石町　鳴谷汽船株式會社



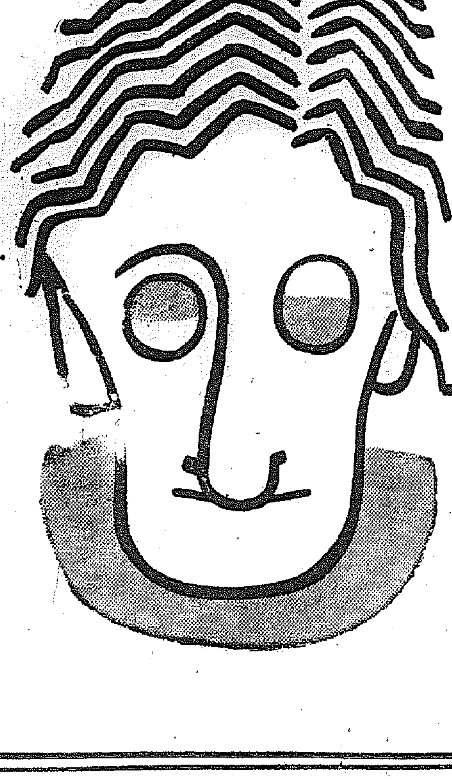
メヌマポマード
春・明朗
光澤のない蓬髪が君を憂鬱に見せるに反し　これはなんと明朗さを示すメヌマの整髪だ!
イヤに粘らず・芳香美妙
キザに光らず・洗髮容易
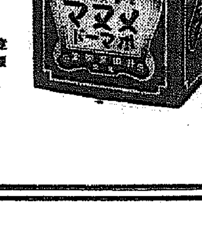

定價　特大瓶　一圓二〇　大瓶　七〇　小瓶　五〇　新今瓶　三〇
東京　大阪　井田京榮堂
MP-31

新鮮・賣行　日本一
最も信賴出來る優良品質　然も新鮮なるが故に一番よく賣れる
森永ミルク
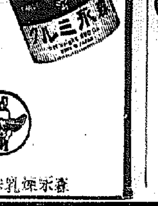

森永煉乳株式會社



●朝のノーシン● 一服は終日の心地を良くす



タバコのみの
歯磨スモカ
顔の寸法は生れつきでどうにもならぬが　せめて歯の色はスモカで生れつきに還したい
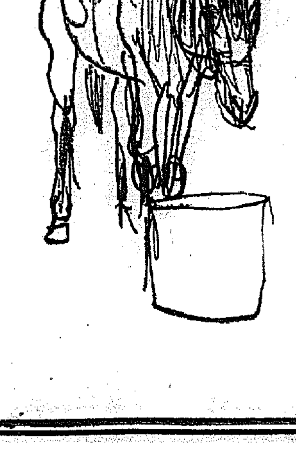
藥草化粧品　藥店ニアリ　定價十五錢
776